

# Tisvildenyt

januar-februar 2016

årgang 24 nr. 1 Løssalg kr. 20



Hovedgaden badet i lyset fra nytårs-fyrværkeri - foto: RP

# Bruger du dit fritidshus nok?

Få et **gratis** Salgstjek  
- så ved du hvad dit fritidshus er værd

Tlf: 48 70 84 12



Tisvildeleje

Hovedgaden 46 • 3320 Tisvildeleje • e-mail: 330@edc.dk

## LandBOTikken

- Alt i foder til husdyr, kæledyr og havens vilde fugle
- Haveredskaber
- Græsfrø, gødning etc.
- Bekæmpelsesmidler til ukrudt og insekter etc.



Vestergade 14, 3200 Helsingør, tlf.: 4879 5000 Man-ons 8-16, tor 8-17, fre 8.15, lør 9-12



## Kontanter – Cash – Geld

Hæv kontanter i vores pengeautomat  
– hver dag fra kl. 6 morgen til 2 nat.

Withdraw cash from the Nordea cash dispenser  
– daily between 6 a.m. and 2 a.m.

Bargeld abheben vom Geldautomaten der Nordea  
– täglich von 6 Uhr morgens bis 2 Uhr nachts.

Servicehjørnet  
3220 Tisvilde  
nordea.dk

**Nordea**  
Gør det muligt

# LaserTryk™ dk

BRILLER • SOLBRILLER • KONTAKTLINSER

## THIELE

v/OPTIKER CHRISTIAN SCHÖNBECK

HELINGE

ØSTERGADE 27

E-MAIL:

TELEFON 48 79 83 14

HELINGE@THIELE.DK



## RR-TAG

V. RENÉ RØPER

**LOKALT TAGDÆKKERFIRMA  
MED 20 ÅRS ERFARING**

Ring og få et tilbud på  
nyt tag / renovering af gammelt.  
Desuden udføres følgende:  
træterrasser  
tømmerarbejde  
malerarbejde og tagrender



48713881 / 26286881 reneroeper@hotmail.com

## TisvildeNyt

Udgives af Foreningen TisvildeNyt  
CVR-nummer: 32747736

### Ansvarshavende redaktør

Karina Thor  
tisvildenyt@gmail.com  
61 67 79 41

### Økonomi

Jørgen Larsen

### Grafisk tilrettelægning

Rasmus Pape  
rasmuspape@gmail.com

### annoncer

Søren Carlsen  
telefon 51 92 55 72  
sca@dethulehus.dk  
Priser:

1 hel side 2.000 kr.  
1/2 side 1.200 kr.  
1/4 side 600 kr.  
1/8 side 300 kr.

Priserne er eksklusiv moms.

### Tryk

LaserTryk.dk

### Adresseændringer

Søren Carlsen  
telefon 51 92 55 72  
sca@dethulehus.dk

### Oplag dette nummer

2100 eksemplarer.

### Deadline

Artikler til næste nummer sendes til redaktøren på tisvildenyt@gmail.com senest den 10. februar 2015.

### Næste nummer udkommer

første uge i marts.

Omdeles senest den 13. marts i 3220 Tisvildeleje og enkelte distrikter i 3210 og 3300.

Uden for disse områder leveres bladet til Post Danmark i uge 9 til videre befordring.

Bladet kan desuden købes hos købmand Thomas.

### Elektronisk

Bladet kan ses på [www.tisvilde.dk](http://www.tisvilde.dk)



Foto: Karina

## December tanker

Nu sidder jeg her endnu engang med de uskrevne julekort ved siden af mig og tænker: Hvad gik galt – hvorfor er de ikke skrevet, hvorfor er småkagerne ikke bagt og hvorfor er der ikke lavet konfekt?? Det er den 19 december og det er juleaften lige om lidt.

Tja – december er en travl måned, ikke at den ikke altid har været det, men det føles lidt som om, den bliver kortere og kortere, jo ældre jeg bliver. Da børnene var små, var der ligesom altid tid til det hele – store bagedag med veninder og deres børn – hele spisebordet fyldt med mel, udstiksforme og julemusik i baggrunden, der mundede ud i en kæmpe portion ikke særlig velsmagende kager, der som regel blev smidt ud, når julen var vel overstået. Men det var nok egentlig hyggen og samværet, der var det vigtigste i den sammenhæng og ikke så meget smagen på bagværket.

Det var så dejligt at være en del af børnenes jul, og den glæde der var forbundet med det. Når de nu er voksne, flyttet hjemmefra og i øvrigt i år slet ikke er i Danmark, så mærker man, at forholdet til julen bliver noget andet.

Det er stadig en hyggelig tid med masser af stearinlys, lyskæder og pynt, der hjælper os igennem en mørk tid, hvor man stort set ikke ser dagens lys – mørkt når man kører på job og mørkt når man kommer hjem. Måske er det ikke så underligt, at energien ikke er til stede i så stort et omfang, som den plejer at være...

Juletiden er også, for mig i hvert fald, en tid hvor man kommer lidt tættere på sine følelser: Man bliver lidt mere gavmild, man forholder sig på en anden måde til sine medmennesker, og man mindes året, der er gået.

Gik det godt eller skidt? Burde jeg have gjort noget anderledes? Det burde jeg sikkert, men jeg er godt tilfreds med det år, der snart er gået – og glæder mig til at tage favntag med et nyt.

I det nye år kan vi se frem til bedre mobil dækning i Tisvilde og ikke mindst glæde os til alle de fantastiske arrangementer, der er blevet en tradition i vores by. Der er noget trygt ved genkendelighed og traditioner, men samtidig skal vi huske at tænke ud af boksen og forny os, så det hele ikke bliver lullet ind i 'det plejer vi at gøre' – for så er det, at vi går i stå, og det er lige præcis det, der ikke må ske for en by som Tisvilde – fornyelse med respekt for det som fungerer.

Jeg håber, at I alle har haft en fredfyldt jul og et fantastisk nytår

*Kh Karina*





Efter stormen Gorm sidst i november – Foto: RP

## Grundejerforeningen for Tisvilde og Omegn

### Hvad skal der ske med Nordkysten og vores strande i fremtiden?

De 3 kommuner Halsnæs, Helsingør og Gribskov besluttede efter stormen Bodil at indlede et samarbejde med henblik på en sikring og udvikling af Nordsjællands kyst.

Et visionsprojekt, som blev udarbejdet i 2014 viste, at der er et stort behov for en bedre sikring af ejendomme, anlæg, strande, rekreative arealer, kulturværdier etc. langs den nordsjællandske kyst.

Byrådene i de 3 kommuner besluttede derfor at fortsætte samarbejdet om en sikring af hele kysten. På den baggrund er der nu udarbejdet en række notater og analyser, som kan danne grundlag for en drøftelse af finansieringsprincipper. I Gribskov vil man arbejde videre på en fælles model, som bygger på, at grundejere i første række skal betale, og at det derpå er op til den enkelte kommune at beslutte, om oplandet indtil 300 m skal pålægges en betaling. I følge Kystbeskyttelsesloven er det de grundejere, som opnår beskyttelse ved en kystsikring, som skal betale. Baglandet kan opnå en såkaldt nytteværdi, dvs. en øget ejendomsværdi, og kan derfor pålægges en betaling. Det skal derfor undersøges af ejendomsvaluarer, om dette er tilfældet.

Idet kommunerne og Regionen lægger stor vægt på turismens betydning, vil det være naturligt at pålægge disse offentlige instanser en nytteværdi og dermed betaling.

I drøftelserne indgår også Naturstyrelsens traditionelle afvisning af beskyttelse af deres kyster. Dette forhold kan have indflydelse på bestræbelserne på at beskytte den øvrige del af kysten.

Det er besluttet, at kommunerne indgår i et samarbejde med Region Hovedstaden om en projektskitse til det samlede projekt. Den skal udover tekniske løsninger også svare på spørgsmål af juridisk, finansiell og miljømæssig karakter. Gribskov kommune har afsat midler til disse indledende undersøgelser.

Der er således tale om en yderst kompleks opgave, som allerede har været til diskussion i medierne.

Vi har derfor bedt et af vores mangeårige medlemmer, Bo Bang Petersen om at give os en baggrundsviden om kystens beskaffenhed, især ved Tisvilde.

Bo har som formand for Sankt Helenekilde Kystsikringslag stor indsigt i, hvad netop vores kyst behøver som beskyttelse. Bo har beredvilligt indvilget i at give os denne information, som følger på næste side.

*Med venlig hilsen og ønsket  
om et rigtigt godt nytår,  
Bestyrelsen*

**FRISØR NEW HAIR**

...Vi klipper byens spidser...

**Book tid online**

**[www.newhairvejby.dk](http://www.newhairvejby.dk)**

**Eller ring 4870 5151**

Du finder os på Stationsvej 23, 3210 Vejby



Helene Kilde under stormen Bodil i 2013 – Foto: RP

## Kystsikringen ved Tisvilde

Nordkysten er en erosionskyst. Det siger Kystdirektoratets eksperter og vore egne politikere samtidigt med, at de ser meget dystre ud. Tankerne går straks til Vestkysten, feks til Lønstrup, hvor man for 800 år siden byggede en kirke 1 km inde i landet. Nu er kirken på vej i havet!

Men sådan er Nordkysten ikke, slet ikke. Faktisk viser historiske fund, at kysten ved f.eks Tisvilde og Vejby kun har trukket sig ca 5-10 m over de sidste 700-800 år!

Men det ser ikke ud til at være virkeligheden i disse år. Det er ikke fordi stormene er blevet værre. De mest ødelæggende storme i de sidste 200 år er Novemberstormen i 1872 og Nytårstormen omkring årsskiftet 1921-22. De var meget kraftigere end Allan og Bodil, og bemærk i øvrigt, at allerede dengang fik de værste storme navne!

Men hverken Kystdirektoratet eller kommunerne stiller sig det spørgsmål, hvordan det kan gå til, at udviklingen nu er vendt?

Sjælland har eksisteret siden sidste istid, dvs i ca. 12.000 år. I de første mange tusinde år var der rigtig nok tale om kraftig erosion langs Sjællands Nordkyst, men i havet og i klinterne var der så mange sten i alle størrelser, at havet dannede et mellem 25 og 50 m bredt rev langs størstedelen af kysten. På revet kunne man køre med hestevogn for at hente tang til gødning. En fisker har i en 150 år gammel avisartikel således fortalt, at han som dreng legede på en meget bred strandeng, som han kaldte en slette.

Desværre har man i de sidste 500 år ikke haft forståelse for den beskyttende effekt, dette stenbælte havde. Kronborgs fundament, mange senere havne og særlig Københavns befæstning er opbygget af sten fra Nordsjællands kyster. I dag er der således kun 3 små revstumper tilbage foran Tisvilde. Det sidste store rev ”Stenøre”, der beskyttede klitterne øst for Molen, blev fjernet i min barndom.

### Tisvilde - Honning

Honning fra bigårde i Tisvilde og omegn sælges.

Hvepse fjernes.

Biavler Arne T. Henriksen

Rosenbakken 8  
3220 Tisvildeleje

Tlf. 30 64 17 16

E-mail: arne@rosenbakken.dk

Hj.side: www.rosenbakken.dk



### MURERMESTER

Aut. kloakmester

# LØVE



Murermester Michael Løve,

Pilevej 3, 3220 Tisvilde

Tlf.: 20 44 17 80 www.murerloeve.dk



Parkeringspladsen umiddelbart efter Bodil i december 2013 – Foto: RP

Omkring år 1900 kunne man mærke konsekvenserne af de bortførte sten. Fiskernes nye mole gjorde heller ikke situationen bedre. Dens udformning sendte en stor del af det mod øst vandrende sand langt ud i havet.

I 1910-30 udstykkede man markerne mellem Lejet og Helene Kilde, men efter stornem i 1921/22 var klinterne så ”beskadiget”, at man var nødt til at sikre grunden, ellers var de usælgelige. Man opførte derfor en 850 m lang og 3 m høj mur foran kysten som skræntfodssikring og 13 høfder som sandfang. Høfderne var opbygget af nedrammede pæle.

I realiteten opbyggede man et værn som det gamle stenrev. Med mur/høfde løsningen sikrede man sig samtidigt meget bedre bademuligheder, end der var ved de gamle strandenge.

Efterhånden som udstykningerne flyttede sig mod øst, forlængede man anlægget, dog ikke med en egentlig mur, men ved at lægge sten op ad klinterne. I 1956 ødelagde dravis de pæne høfder, som dog straks blev genopbygget, men da historien gentog sig få år efter, begyndte man at lægge kampesten ud i vandet i stedet for at opbygge høfderne af pæle.

Man kan sige, at frem til 1985 anlagde man sit kystværn så godt man kunne, uden den store teoretiske baggrund. Men erfaringerne var gode. Haverne mellem Helene kilde og Lejet forblev intakte. Men selve anlægget holdt ikke. Det havde med datidens maskineri feks. ikke været muligt at forankre kampestenene tilstrækkeligt. Men fra ca 1985 var situationen en anden. Gravemaskinerne var nu så ”rimelige”, at de nye parallelbølgebrydere kunne placeres ude i vandet på fundamenter af grus og filterdug. Nu sank stenene ikke længere. Desuden havde man lært, på hvilke havdybder bølgebryderne skulle lægges for at være effektive. Den første bølgebryder blev bygget i 1986 og modstod 27 år senere Allan og Bodil uden nævneværdige skader.

En beregning viser, at vedligeholdelsesomkostningen pr år er under 1 promille af anlægsprisen.

De ca 3 km kystværn, der ligger foran Tisvildeleje øst for selve lejet var derfor under en gennemgribende renovering efter de nyeste principper, da Allan og Bodil ramte med 6 ugers mellemrum. Efterfølgende kunne vi konstatere, at de renoverede anlæg holdt og stod klar til at modtage Carl dagen efter. De skrækkelige forhold ved Helene Kilde skyldes et utæt kildekar og et defekt dræn på kommunens strandgrund.

Hvordan var det gået, hvis man havde satset på sandfodring i stedet for de faste anlæg? På Gribskov Kommunes hjemmeside kan man se video med en grundejer fra Hald, hvis kyst under de 2 storme i 2013 blev trængt 10 m tilbage. Grundejeren glædede sig til det nye fælleskommunale initiativ. Desværre undlod interviewereren at spørge om, hvor meget sand der skulle tilføres, hvis man skulle undgå skader fra en ”Bodil”, hvor havet var næsten 2 m over daglig vande og hertil kom de mindst 3 m høje bølger.

Et realistisk bud vil nok være, at kysten skal hæves 4 m ved skræntfoden. Da kysten normalt hælder 1:10, skal man pr m kystlinje tilføje massive mængder af sand for bare at klare efterårets første storm. Alle grundejere langs Nordkysten venter spændt på de 3 kommuners konkrete beregninger.

Sandfodring rejser desuden nye spørgsmål: Tror man at sandfodret sand fordeler sig jævnt langs Nordkysten? I så fald tager man grueligt fejl. På de 850 m kyst, hvor jeg er formand, har vi mindst 3 forskellige kysttyper. Der er strækninger med de gamle rev, strækninger med sandrevler og endelig er der Helene Kilde hvor der udledes betydelige mængder regnvand fra de bagvedliggende udstykninger. Desuden er der et par mindre knæk langs kysten, som også har stor indflydelse på, hvordan sandet fordeler sig.





Samme sted i december 2015, en måned efter Freja og Gorm – Foto: RP

Nu er vi ved problemets kerne: Der kommer meget sand forbi kysten i løbet af et år, men det lægger sig sjældent der, hvor der brug for det.

Oftest tværtimod. Hvad der er endnu værre, så kræver sikring med sand, at sandmængderne kan modstå 2-3 storme pr år. Bodil kom 6 uger efter Allan. Det er meget svært at forestille sig at de udsatte steder kan fodres med sand op i en tilstrækkelig højde.

Det sted i Tisvildeleje, der står for tur ved næste ægte storm, er P-pladsen vest for Molen. Skaderne her bliver nok på niveau med skaderne ved Rågeleje i 2013. Efter Bodil er der ingen beskyttende klitter foran asfalten. Sandet skrånede fra asfalten, der ligger 4 m over dagligt vande, jævnt ned mod strandkanten ca 40 m væk. Bruger man sandfodring som kystværn, skal havet reetablere de store klitter, og hvordan sker det, uden at man samtidigt fylder strandene foran Hegnet med tilsvarende mængder sand?

Sandet kender ikke forskel på p-pladsen og skoven, så efter sandfodringsmodellen, skal der udlægges så meget sand, at hele Hegnet bliver beskyttet. Unødvendigt, og i sig selv en meget kostbar tanke.

For nogle år siden inviterede Gribskov kommunens kystlag med på en tur til Nordfyn. Vi skulle se på kystsikring baseret på sandfodring. Selvom man ser bort fra, at der var tale om et dige, og at naturkræfterne vel var 30% af dem vi møder på Nordkysten, så lærte vi noget. Det første man havde gjort var at sandfodre. Men efterhånden blev man klar over, at man var blevet rådgivet forkert. Meget af sandet var forsvundet. Fynboernes konklusion var derfor, at man skulle have startet med at anlægge bølgebrydere, der kunne holde

på det udlagte sand. Det er selvfølgelig svært at placere bølgebrydere rigtigt i første ”hug”, men det efterfølgende år ser man altid tydeligt, hvilke bølgebrydere der virker, og hvilke der skal flyttes.

Gribskov og de 2 andre kommuner burde bruge disse erfaringer. Først bør man gennemgå kysten for at bese de etablerede sandfang i form af høfder, bølgebrydere og naturlige rev. Derefter bør man ”efter bedste skøn” etablere tilsvarende anlæg på de steder, hvor der mangler beskyttelse. Først derefter kan der være et behov for at sandfodre.

Der er i mit sind ingen tvivl om, at grundejerne langs kysten har en udstrakt vilje til at betale for egen sikring. Vel at mærke, hvis den virker. Ingen vil vel betale for en sikkerhedssele, der ikke virker de tre dage om året, hvor trafikken er værst. I øvrigt løser man samtidigt det problem, at de parceller, der allerede har et intakt værn, næppe med rimelighed kan tvinges til at betale for de grundejere, der ingenting har gjort. At betalingsviljen er til stede, kan man bl.a. se af en ansøgning, der pt ligger hos Kystdirektoratet. Her ønsker en sommerhusejer i Tisvildeleje at bruge 400.000 kr på at opføre et kystværn på naboens (kommunens) grund, for derigennem at sikre sit eget sommerhus!

En skræntfod med bølgebrydere opbygget af kampesten på fiberdug er blot en rationel udgave af den kystsikring langs Nordkysten, som naturen skabte i de første 10.000 år efter sidste istid. Fra år 1300 til ca år 1900 ved vi, at havet kun tog ca. 1 m af kysten pr 100 år. I naturen skal man ”lytte” til naturen.

*Med venlig hilsen Bo Bang Petersen,  
Strandvejen 19, 3220 Tisvildeleje  
Formand for Sankt Helenekilde Kystsikringslag*

# NYT FRA TISVILDE LOKALRÅD



Når dette læses af TisvildeNyts læsere, så er det læaaang tid siden, det var første søndag i advent, hvor Lokalrådet sammen med flere hundrede store og små Tisvildere tændte de første lys for julen 2016, nemlig lysene på byens juletræ midt på Birkepladsen. Det er blevet en tradition, at juletræet hentes i en have hos en familie, som synes, at deres træ er blevet for stort og gerne vil have det fældet. Den ide til fremskaffelse af byens juletræ har været en stor succes, nu på femte år, og juletræet 2016 er der allerede sørget for. Dette års træ var hentet så langt væk som i Helsingør (stor tak til familien, der donerede byen træet!), hvilket dog ikke gjorde det ringere. Det blev forsvarligt tøjret i dagene op til juletræstændingen, og det skulle vise sig fornuftigt, eftersom en storm lagde vejen forbi Tisvilde og omegn og væltede mangt og meget på sin fremfærd, herunder de store juletræer i Græsted og Helsingør. Men Birkepladsens træ blev stående lodret, - blot en lille smule skævt dagen derpå, idet en bardun var knækket, og det kunne hurtigt repareres af lokalrådets eget hold juletræs-opsættere, bestående af nuværende og tidligere medlemmer af rådet.

Første søndag i advent, lidt i mørkets frembrud, begyndte folk at sive ind på Birkepladsen, hvor hele byens spillemand, John Kofoed Larsen gjorde sit til at højne julestemningen ved at spille et lille potpourri af julemusik, mens folk samledes. Da klokken slog 4, blev der budt velkommen, og spillemand John akkompagnerede det velsyngende publikum i afsyngningen af tre af den danske julesangskats allerkendteste hits. For at gøre lidt ekstra ud af juletræstændingen, så var julemanden atter i år blevet lokket til byen af lokalrådet, og han ankom lettere forsinket på grund af motorproblemer med sin "kane", en amerikansk De Soto af ældre årgang, der gik i stå et par hundrede meter fra Birkepladsen. Det ødelagde imidlertid ikke stemningen, og til almindelig jubel blandt de mange børn delte han ud af sin sæks indhold af slikposer, og så tændtes lyset i det smukke træ.

Da træet var blevet andægtigt og behørigt beundret, kunne man enten gå hjem til familiens spisebord eller gå over til biograf og bistro og dele familien op i de (fortrinsvis <15), der gerne ville i biffen for at se den nye danske julefilm, "Emma og julemanden", og den anden halvdel (fortrinsvis 25+), der nød bistroens udsøgte gløgg og æbleskiver. Begge steder var der fuldt hus og høj og god stemning. Se, det var en rigtig indledning på en Tisvilde-jul!

I år fik Lokalrådet "hjælp" med december måneds julefestligholdelse af en komité bestående af store dele af byens erhvervsliv, som havde fået den gode ide at lave "Jul i Tisvildeleje" ved hjælp af større og flottere juleudsmykning i Hovedgaden, stå for at lave julemarked i Hovedgaden 51's ubeboede hus, arrangere klippe/klistre eftermiddag på Cafeen og forskellige andre sjove ting. Alt, der skulle ske i de to weekender, blev præsenteret på et smukt tegnet kort over byen, så de mange, der havde lyst til at komme til "Jul i Tisvildeleje", kunne finde rundt i begivenheder, spisesteder og butikker. I al beskedenhed var Lokalrådet med til at støtte "Jul i Tisvildeleje", da vi valgte at støtte indslaget for børn samt udsmykningen af byen, da det forhåbentlig er begyndelsen på noget varigt og tilbagevendende.

Og komitéens tanke om et lidt mere afbalanceret forventningsniveau i forhold til julemarkedets størrelse og antallet af udenbys besøgende, forekommer klogt, og tiltaler naturligvis Lokalrådet, som jo er "sat på jord" for at understøtte det lokale - og dem kom der mange af de to weekender. Byen lyste op og julede, og blandt de besøgende blev der selvfølgelig i høj grad også taget vel imod de, der kom udenbys fra. En stor succes.

I læsende stund er 2015's udgave af julen formodentlig overstået. Byens juletræ står måske endnu (alt efter hvornår man modtager TisvildeNyt), og det nye år, som denne gang hedder 2016, er tæt på eller måske endda allerede i gang. Og vi vil godt ønske alle  
**ET RIGTIG GODT NYT ÅR 2016!!!**



# TISVILDE LOKALRÅDS ÅRLIGE BORGERMØDE

Søndag den 31. januar afholder lokalrådet det årlige borgermøde, som ifølge vedtægterne gør det ud for det, som andre foreninger kalder en generalforsamling. Og naturligvis håber vi at se rigtig mange Tisvilde'ere til mødet, da det er Tisvilde'erne, som lokalrådet lever af, og for. Én af de ting, der har optaget lokalrådet i år, ud over de sædvanlige arbejdsområder og arrangementer, har været at forsøge at lokke en øget interesse for at deltage aktivt i lokalrådets arbejde frem. Det har vi bl.a. gjort ved at sætte små hverve-annoncer her i bladet som f.eks. denne:



Lokalrådet håber herigennem at få flere interesserede i tale, i gang og i rådet, ud fra den formening, at et lokalråd har den indflydelse, som er af nogenlunde samme størrelse som den opbakning, lokalsamfundet yder. Og hvis der kun sidder en flok på 6-8-10 mennesker og holder møder og leger lokalråd, uden at nogen i øvrigt interesserer sig for det, så er det jo et fattigt lokalråd, der sikkert heller ikke vil finde genklang for sine forslag, sin kritik, sine holdninger hos særligt mange politikere og andre beslutningstagere, hvilket er lig med ringe indflydelse, og få resultater. Så vi håber, at flere vil være med, og flere vil være aktive - ikke bare i rådet, men også for rådet!

I første omgang håber vi, at invitationen til borgermødet vil medføre et stort (eller endnu større!!) fremmøde, og skulle man eventuelt være interesseret i at være aktiv og ønsker at høre lidt mere om rådets arbejde m.m., inden man hopper på, så er man særdeles velkommen til at kontakte rådet, i første omgang på mail ([lis.freisner@gmail.com](mailto:lis.freisner@gmail.com) eller [best@os.dk](mailto:best@os.dk)).

For at lokke lidt ekstra til sådan en højhellig søndag formiddag, så byder rådet på morgenmad ad libitum fra kl. 9!! Fra kl. 9.30 begynder selve den ordinære del af borgermødet med følgende dagsorden:

1. Valg af dirigent
2. Formandens beretning
3. Forelæggelse af revideret regnskab
4. Forslag til planer for det kommende år
5. Valg af rådsmedlemmer  
i henhold til vedtægterne
6. Valg af 3 suppleanter
7. Valg af revisor og revisorsuppleant
8. Behandling af indkomne forslag
9. Eventuelt

Enhver borger (jf. § 3) kan fremsætte forslag, som ønskes behandlet på borgermødet.

Forslag afgives skriftligt og med forslagsstillerens underskrift til formanden senest 2 uger inden borgermødets afholdelse.

Denne del af borgermødet varer til cirka 10.30, hvorefter der bydes på et par rigtig spændende indlæg med efterfølgende diskussionsmulighed. Lokalrådet har i år inviteret og fået "ja" fra direktøren for Visit Nordsjælland, Anette Sørensen, for at høre om hendes planer for "Tisvildeleje som turist-objekt", og endvidere har vi inviteret vores kommunes nye borgmester, Kim Valentin, for at høre ham fortælle om hans tanker for "Tisvildeleje som by at bo i hele året" med alt hvad dertil hører og følger. Vi har endnu ikke fået accept fra borgmesterens kontor, men håber at det falder på plads. Det er to yderst vigtige emner til oplysning og diskussion, og vi mener, at vi, til oplysning og diskussion af denne vigtige sag, har fået inviteret to særdeles vigtige aktører herop, og at vi næppe kan få mere spændende oplæg.

Nu mangler vi bare det store fremmøde. Her har I vores opfordring: KOM UD, MØD FREM, LYT OG TAG DEL. Velkommen den 31. januar i Idrætshuset. Vi ses!!



Birkepladsens siddepladser er nu kun holdt kunstigt oppe! Foto: RP

Og så skal vi også lige lufte lidt af det, vi har arbejdet med på det seneste:

## 1. RENOVERING AF BIRKEPLADSEN

Lokalrådet har kontaktet politikerne og været til møde på rådhuset i Helsingør for at diskutere en renovering af Birkepladsen, som jo er kommunens ejendom. Siddepladserne, de gamle borde og bænke, er efterhånden ved at være så luvslidte, at de trænger til fornyelse.

Gyngestativet, Birkepladsens beskedne bud på en legeplads, er blevet nedtaget, da den skønnedes for farlig at benytte.

Og endvidere er et nyt og pænere udhængsskab med plexiglaslåger et stærkt ønske, så plakater og meddelelser kan "hænge i fred" uden at blive overbroderet med private.

Kommunen var umiddelbart positiv over for at give tilladelse til gennemførelse af projektet, som Lokalrådet har tilbudt at betale selv med de penge, der er kommet ind via sommerens aktiviteter på selvsamme Birkeplads. Rådet vil nu udarbejde og beskrive et mere præcist forslag til kommunen.



Tisvilde Hegn bærer overalt tydelige præg af mountainbike-kørsel  
Foto: Susanne Borup

## 2. MOUNTAINBIKEKØRSEL I SKOVEN

Lokalrådet har kontakt med Skov- og Naturstyrelsen omkring mountainbikekørsel i skoven, med det formål at inviterer os til samarbejde om, alternativt holde os informerede om, hvilke ting man påtænker at gøre for at "styre" denne form for brug af skoven. Det overvejes i Skov- og Naturstyrelsen, hvorvidt der skal laves ruter til mountainbike-kørsel i skoven, ligesom der er lavet ride-stier, så der ikke køres overalt, hvilket bl.a. har medført og stadig medfører store gener for almindeligt publikum i skoven, samt desværre bevirker nedslidning af skovens mange gravhøje og andre bevaringsværdige og fredede områder. Dette arbejde er endnu ikke færdigt, da der indgår mange overvejelser i det.

Der er god kontakt med den lokale mountainbikeklub, som viser stor forståelse for problemet, men desværre er de fleste, der kører i skoven ikke medlem af nogen klub. De kommer kørende i bil med cyklen bagpå, alene eller i mindre grupper og har ofte deres egen retningslinjer for kørsel i skoven.

Skiltning med gældende regler for kørsel er der blandede erfaringer med, for dels fjernes de ofte, og endvidere kræver skiltning, at man også afsætter kræfter til at følge op på reglerne ude i skoven, så man sikrer sig, at de bliver fulgt.

## Stubfræsning

- Er du træt af Stubben i din plæne.
- Skal du have plantet hvor træet stod.
- Fræsning af hække og Stubbe.

**Gratis tilbud**

**4050 5240**







En af byens hjertestartere, korrekt placeret uden for skolens fritidsklub – Foto: Susanne Borup

### 3. PLACERINGS AF HJERTESTARTERE

Desuden har Lokalrådet involveret sig i at undersøge, hvor og hvor mange hjertestartere byen har været udrustet med. Formålet har naturligvis været at sikre, at byen skulle blive rimeligt dækket med hjertestartere, så de, der kom ud for at skulle bruge en sådan, ikke skal køre/gå/løbe for langt for at finde én.

Lokalrådet har undervejs til formålet indkøbt et par nye hjertestartere, og hentet et par andre ud fra deres "gemmesteder" i aflåsede lokaler eller lignende og har fået dem placeret udendørs i frostsikrede skabe. De to nyindkøbte vil Lokalrådet i den nærmeste tid sørge for bliver opsat og monteret korrekt i udendørs skabe.

Til sidst vil vi naturligvis orientere Falck og Tryk Danmark (som vi i øvrigt samarbejder med og har fået støtte fra i denne sag) om, hvor byen har sine hjertestartere placeret, så de kan "tegne" et kort over byen med hjertestarterernes placering markeret.

Vi samarbejder endvidere med den lokale erhvervsforening om et kort, der viser placeringen af alt, der er værd at vide placeringen af (forretninger, cafeer, toiletter etc. etc.), herunder også hjertestarterne.

I skrivende stund er vi ved at undersøge, om vi kan afslutte dækningen af byen med to hjertestartere, der pt. sidder indendørs i to af byens etableringer. Lokalrådet har tilbudt at bekoste to frostsikrede skabe til disse hjertestartere.



**G R I B S K O V**  
**L Å S E**

*- din lokale låsesmed*

10% rabat på ELEKTRONISKE LÅSE  
i hele 2015

**T . 2 2 2 3 2 4 2 2**

**G R I B S K O V L Å S E . D K**



## - ET GODT GAVESTED

Vi har været i Indonesien, Thailand og omegn og har håndplukket massevis af gaveideer i høj kvalitet til rimelige priser: Sparekøer, spejle, træfigurer, kurve, saronger, duge, relieffer, borde og stole, skabe lavet af gl. fiskerbåde, keramik, tasker, didgeridoos o.m.a.



Nu også salg fra museums afdelingen med krystaller, sten, fossiler og mineraler fra over 30 lande i 6 verdensdele.

Sten- og smykkebutik.

I caféen på 1. sal skiftende kunststillinger.

**Åbent torsdag-søndag kl. 10-18  
I højsæson dog tirsdag-søndag**



**KRYSTALMUSEUM • KUNSTHUS • CAFÉ**

Frederiksværkvej 160 (midt mellem Helsingør og Frederiksværk)  
3300 Frederiksværk • Telefon 48 71 30 00 • www.geoart.dk

## MITSUBISHI Varmepumper



Vinterens stærkeste  
Varmepumpe MSZ-FH25  
Vinterpris kr. 14.995,-  
(Besparelse kr. 3.755,-)  
Prisen er inkl. moms og standard montering



Kontakt os for yderligere info:



MRH

VENTILATION

Autoriseret  
**MITSUBISHI  
ELECTRIC**  
Forhandler

Din lokale samarbejdspartner fra Ørby/Helsingør  
www.mrh-ventilation.dk · Telefon 40 81 25 02



## HVAD BLEV DER AF NATURRUMMET PÅ DEN STORE STRANDPARKERINGSPLADS??

Hvis man er én af de, der følger med i, hvad der kommer frem af ideer og forslag og andet, der kan ændre udseendet på og tilværelsen i 3220 Tisvildeleje, så vil man have bemærket, at en stor flok af byens foreninger var gået sammen om et projekt, som blev døbt Tisvildeleje Naturrum. Tisvilde Lokalforsamling var én af de foreninger, der var med. Projektet har imidlertid stået i stampe i så lang tid, så man vel kan sige, at det var tæt på at dø hen. Lokalforsamlingen har nu sammen med vores lokale arkitekt Christian Christensen, taget projektet op og forsøger at puste nyt liv i det i en ændret udgave.

For at hele byen kan få indsigt i og blive en del af projektet fra start til slut, så vil byen blive inviteret til et BORGERMØDE om projektet. Arkitekt Christian Christensen beskriver det således:

”Tisvildeleje har altid været et sted med masser af fællesskab og aktiviteter såsom Musik i Lejet, Biografen med tilhørende bistro, Lokalforsamlingens loppemarked på Birkepladsen og sågar Madkællinger i Idrætshuset.) Senest har 8 foreninger arbejdet på ”Projekt Naturrum” på strandparkeringspladsen. Projektet har desværre ikke kunne realiseres bl.a. på grund af udfordringer omkring driften af bygningen. Heldigvis er der mulighed for, at videreføre den økonomiske støtte til et lignende projekt i området. Det er på denne baggrund, at Tisvilde Lokalforsamling har taget initiativ til at afholde et borgermøde om projektet i løbet af februar måned 2016.

### Målsætningen med mødet er at skabe:

1. et fælles samlingspunkt ved stranden for byen og dens besøgende
2. bedre forhold for områdets aktiviteter og arrangementer
3. mulighed for indendørs ophold i vinterhalvåret, og når vejret er dårligt
4. handicapvenlige toiletter, der er åbne hele året fra solopgang til solnedgang

Derudover er det vigtigt at gennemgå områdets tekniske installationer (el, vand, kloak, wifi og mobilforhold), samt koordinere med og kvalitetssikre i forhold til andre projekter i området (kajakklub, naturlegeplads, affaldsstation, sauna og moleprojekt).

Jævnfør lokalplan 72.99 for området er der mulighed for, at kiosken om- og udbygges med toiletter og opholdsrum. En ide kunne være, at en lokal forening forpagter de ombyggede bygninger af Gribskov kommune og driver fælleshusets kiosk og lokale eventuelt ved brug af ansat personale. Eventuelt overskud kan udnyttes til gode formål i byen efter lignende model som f.eks. loppemarkedet på Birkepladsen og Musik i Lejet.



Det er vigtigt, at projektet er et fællesprojekt for Tisvilde by. Inden projektet går rigtigt i gang, holder vi derfor dette borgermøde, hvor vi håber på at høre og blive inspireret af mange ideer, input og tanker om aktuelle behov. Kun på den måde kan vi forme projektet, så det bliver til glæde og gavn for byen mange år fremover.

Så kom endelig, om ikke andet så bare for at lytte med, blive inspireret og måske sætte dit præg på byens nye fælleshus. En nærmere dato vil blive annonceret i lokalpressen samt ved plakater. Så hold øje med det, for det er et spændende projekt!!”

Tisvilde Lokalråd kan kun gentage opfordringen:

**HOLD ØJE MED PROJEKTET!  
HOLD ØJE MED DATOEN FOR BORGERMØDET!  
KOM OG VÆR MED TIL AT FORME RESULTATET!**

Sådan ser der ud på den store strandparkeringsplads i dag.  
Hvordan mon der ser ud om tre år? Foto: RP

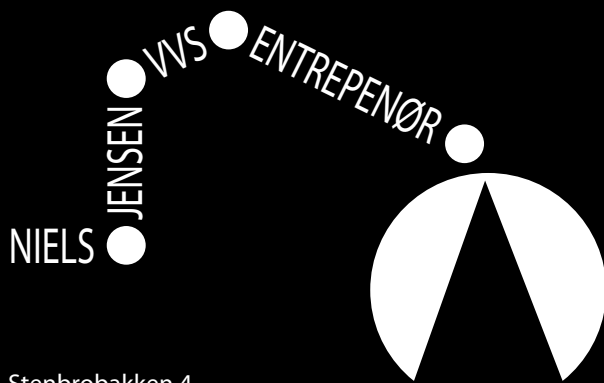

**NIELS JENSEN WWS ENTREPENØR**

Stenbrobakken 4  
3220 Tisvildeleje. Tlf. 48 70 27 27. Fax 42 70 92 67

## § ADVOKATERNE

i BØDKERGÅRDEN

**GITTE WICHMANN MORTENSEN**

Advokat  
Møderet for landsret  
Autoriseret bobestyrer

**SØREN NIELSEN**

Advokat  
Møderet for landsret

**JOHAN KLINT NIELSEN**

Advokat

Vestergade 13 · 3200 Helsingø  
[www.bodkergaarden.dk](http://www.bodkergaarden.dk)

E-mail: [advokaterne@bodkergaarden.dk](mailto:advokaterne@bodkergaarden.dk)

Tlf. 48 79 44 88 - Fax 48 79 44 31





# Kirkebladet

## Tibirke Sogn

Januar - Februar 2016



## 2 X FOREDRAG OM "MELLEMØSTENS TRE RELIGIONER"

### 13. OG 27. JANUAR KL. 19.30

Der inviteres til 2 foredrag i Konfirmandhuset i Vejby onsdag d. 13. og onsdag d. 27. januar. Følg med i dagspressen vedr. foredragsholder mv.

**Alle er velkomne.**



## Lørdag eftermiddags café-salon 12. marts & 16. april

Karin Fester synger og spiller guitar. Lørdag eftermiddage d. 12. marts og d. 16. april kl. 14-16 i Vejby konfirmandhus.

**Alle er velkomne.**

## FRA TJENESTEBOLIG TIL TJENESTESTED

Når sognepræster, som bor i en præstegård, når pensionsalderen, skal de flytte, fordi deres bolig hører til embedet i de sogne, hvor de har arbejdet!

Den tid er kommet for mig, Mogens!  
Jeg har ønsket at gå på pension i efteråret 2016, men må gerne flytte fra boligen et år før. Det har jeg valgt at gøre, fordi Nia og jeg har fået et andet sted at bo.

Derfor er vi i oktober flyttet fra præstegården i Vejby, men vi vil jo arbejde videre i det kommende år, som om intet var hændt – og Nia fortsætter i sit embede her i Vejby og Tibirke, efter jeg er blevet pensionist – men med en ny præstekollega!

Vi træffes begge som hidtil på efter aftale og på tlf 48706294!

*Venlig hilsen,  
Mogens Schulin-Zeuthen*





## KIRKEN TIL TJENESTE

### FØDSEL

Ved fødsel skal man ikke foretage sig noget, hvis man er gift. Der kommer automatisk meddelelse fra jordemoder/sygehus om, at et barn er født.

Er man ikke gift, skal man indgive en om-sorgs- og ansvarserklæring, som medfører fælles forældremyndighed. Dette gøres via hjemmesiden [www.borger.dk](http://www.borger.dk), og skal gøres senest 14 dage efter barnets fødsel.

Kirkekontor/præst får så automatisk besked om denne faderskabssag.

### DÅB

Ved dåb henvender man sig til en af sognets præster i god tid før den ønskede dåbsdato. Inden selve dåbsdagen mødes man med præsten. Barnets navn meddeles samt navn og adresse på mindst 3 faddere.

### NAVNGIVNING

Barnet kan også få navn ved navngivning. Dette skal gøres via hjemmesiden [www.borger.dk](http://www.borger.dk). Iflg. navneloven skal barnet have navn senest 6 måneder efter fødslen.

### DØDSFALD

Ved dødsfald henvender man sig til en af sognets præster for at aftale tid for begravelse eller bisættelse. Når dette er fastlagt, skal man via hjemmesiden [www.borger.dk](http://www.borger.dk) indtaste personlige oplysninger i en dødsanmeldelse, bl.a. det, man har aftalt med præsten. En bedemand kan også være behjælpelig med indtastning af dødsanmeldelsen.

### HVORDAN FÅR JEG ET NYT NAVN?

For at navneændring kan udføres skal der indbetales gebyr på kr. 500,- (2014). Man sender ansøgningen via hjemmesiden [www.borger.dk](http://www.borger.dk), samt følger vejledningen for betaling. Navneændring i forbindelse med vielse er gratis.

### KONFIRMATION

Vejby sogn og Tibirke sogn har konfirmation om foråret i 8. klasse. I Vejby kirke 4. søndag efter påske og i Tibirke 5. søndag efter påske.

### VIELSE

Vielse aftales med sognets præster i god tid før den ønskede dato. Derefter henvender man sig til borgmesterkontoret i den kommune, hvor en af dem har bopæl, gerne via [www.borger.dk](http://www.borger.dk). Her udfærdiges en prøvelsesattest. Prøvelsesattesten må udfærdiges tidligst 4 mdr., før vielsen skal finde sted.

## Juniorkonfirmander

*Så er juniorkonfirmanderne på banen igen!*

**D. 24. februar, samt d. 2., 9. og 16. marts kl. 15-17 i Konfirmandhuset.**

### I skal være med til:

- Gudstjeneste d. 6. marts i Vejby kirke kl. 10.30
- pilgrimsvandring og gudstjeneste d. 13. marts i Tibirke kirke.

*Vi glæder os til at se jer igen!  
Nia og Mogens*



**KYNDELMISSE**  
**i Vejby Kirke**  
**Søndag 31. januar**  
**kl. 19**  
Konfirmander medvirker.

## PILGRIMSVANDRING 13. MARTS KL. 10

**Start ved Helene Kilde/skåret.  
Kl. ca. 12.00 fællesgudstjeneste i Tibirke Kirke.**

Mariæ bebudelsesdag, der i år er d. 13. marts, er traditionelt dagen for Tibirke og Vejby sognes pilgrimsvandring. Vandringen begynder kl. 10 fra Helene Kilde (neden for Strandvejen 25 i Tisvilde). Derfra går turen via Helene Grav til Kong Hans' høj og derfra til Tibirke kirke, hvor søndagens gudstjeneste holdes ca. kl 12.

*På vandringen er der 7 'stationer'. Hver station er markeret med påskeliljer i små kasser – påskrevet påskens 7 korsord – og der uddeles en kort tekst beregnet til at tænke/meditere over. Der vil være forfriskninger undervejs. Vandringen slutter med en gudstjeneste ca. kl. 12 i Tibirke kirke, hvor der bl.a. synges påskesalmer, for påsken nærmer sig.*

**Alle er velkomne - også børn og hunde!**

**KIRKEBIL** bestilles på tlf. 4870 7785 senest 2 dage før - fredag senest kl. 10.00.

## NAVNE & ADRESSER

### Sognepræst, kbf.

Mogens Schulin-Zeuthen  
Kirkebakken 4, 3210 Vejby.  
Træffes på telefon 4870 6294 (undt. mandag).  
E-mail: [mopa@km.dk](mailto:mopa@km.dk)

### Sognepræst

Nia Schulin-Zeuthen  
Kirkebakken 4, 3210 Vejby.  
Træffes på telefon 4870 6294 (undt. mandag).  
E-mail: [nsz@km.dk](mailto:nsz@km.dk)

### Tibirke kirkegårds kontor

Graver Henrik Müller  
Tlf. 4870 7785  
Tirsdag - fredag kl. 9 - 10

### Menighedsrådsformand

Niels Worm,  
Bækkebrovej 28, 3220 Tisvildeleje  
Tlf: 4870 7067, 2321 5314  
Email: [new@sns.dk](mailto:new@sns.dk)

### Næstformand

Thomas Skov,  
Hegnsvej 22, 3220 Tisvildeleje  
Tlf: 4870 9690  
Email: [thskov@mail.dk](mailto:thskov@mail.dk)

### Kirkeværg

Lisbeth Nielsen,  
Svanekæret 4, 3220 Tisvildeleje  
Tlf: 4870 8423

### Hjemmeside:

[www.tibirkekirke.dk](http://www.tibirkekirke.dk)

# Gudstjenester / Tibirke og Vejby kirker

## Januar 2016

Dag	Dato		Vejby	Tibirke	Præst
Fredag	1.	NYTÅRS DAG	15.00		Nia Schulin-Zeuthen
Søndag	3.	Hellig 3 Kongers søndag	9.00	10.30	Mogens Schulin-Zeuthen
Søndag	10.	1.sø.e.H.3 k.	10.30	9.00	Mogens Schulin-Zeuthen
Onsdag	13.		19.30 – Foredrag "Mellemøstens tre religioner" Konfirmandhuset		
Søndag	17.	Sidste s.e.H.3k.	9.00	10.30	Nia Schulin-Zeuthen
Torsdag	21.		14.00 Gudstjeneste Trongården		Mogens og Nia Schulin-Zeuthen
Søndag	24.	Septuagesima	10.30	9.00	Mogens Schulin-Zeuthen
Onsdag	27.		19.30 – Foredrag "Mellemøstens tre religioner" Konfirmandhuset		
Søndag	31.	Sexagesima	KYNDELMISSE 19.00 Konfirmanderne medvirker. Mogens og Nia SZ	10.30	Mogens Schulin-Zeuthen

## Februar

Dag	Dato		Vejby	Tibirke	Præst
Søndag	7.	Fastelavn	10.30	9.00	Nia Schulin-Zeuthen
Søndag	14.	1. s i fasten	9.00	10.30	Mogens Schulin-Zeuthen
Torsdag	18.		14.00 Gudstjeneste Trongården		Mogens og Nia Schulin-Zeuthen
Søndag	21.	2. s. i fasten	10.30	9.00	Mogens Schulin-Zeuthen
Søndag	28.	3. s. i fasten	9.00	10.30	Nia Schulin-Zeuthen

## Marts

Dag	Dato		Vejby	Tibirke	Præst
Søndag	6.	Midfaste	10.30	9.00	Mogens Schulin-Zeuthen
Tirsdag	8.		10.00 - Børnehavgudstjeneste		Nia og Mogens Schulin-Zeuthen
Onsdag	9.			9.30 Børnehavgudstjeneste	Nia og Mogens Schulin-Zeuthen
Lørdag	12.		14.00 – 16.00 Café v/ Karin Fester (igen 16. april)		
Søndag	13.	Mariæ bebudelsesdag		Årets pilgrimsvandring kl. 10.00 ved Helene kilde Kl. 12.00 Gudstjeneste	Nia og Mogens Schulin-Zeuthen
Torsdag	17.		14.00 Gudstjeneste på Trongården		Mogens og Nia Schulin-Zeuthen



## massage for krop og sjæl i Tisvilde



Peter Eckardt  
Udd: Fysioterapeutskolen i Kbh.  
og Nordlyscenteret i Silkeborg  
2 timer 550 kr. / 1 time 350 kr.  
Tlf. 48709675



## GRYDETØSERNE

ønsker alle sine gæster Godt NYTÅR !

Vi siger tak for året der gik og for vores spiseaftner sammen. Vi kommer igen i det nye år 2016 med de kommende to spiseaftner onsdag den 10. februar og torsdag den 17. marts.

Der kan bestilles plads til de to spiseaftner fra og med tirsdag den 26. januar på tlf. 4870 2564. Der kan ikke reserveres via mail.

*Kærlig hilsen "Grydetøserne"*



**Tisvilde  
Byggeservice**

Tømrer- & Snedker mester  
**Hans Erik Sørensen**

Skovriddervænget 31  
3220 Tisvildeleje  
**4870 2829**

## Begravelsesforretningen "Når tiden rinder ud"

**Bedemand Kurt Egelund og Dorte Prior**

*Træffes døgnet rundt  
Kommer gerne i Deres  
hjem og har samtalen*

*Vi hjælper ved både kirkelige  
og borgerlige handlinger*

Stæremosen 12A • 3250 Gilleleje

**Tlf 48 30 30 90 • info@naartidenrinderud.dk**



**nærreVision**  
GODKENDT REVISIONSVIRKSOMHED REGISTREREDE REVISORER

Revision og udarbejdelse af årsrapporter  
Stiftelse af selskaber og omdannelser  
Rådgivning om generationsskifter m.m.  
Skattemæssig og økonomisk rådgivning  
Bogføring og regnskaber

Jørgen Krøyer  
Registreret revisor

www.naerrevision.dk

Hillerød:  
Torvet 1 H  
3400 Hillerød  
tlf. 4822 1210

Frederiksværk:  
Nørregade 1, 1. th.  
3300 Frederiksværk  
tlf. 4777 1210

## Osteopati i Tisvilde

Osteopati  
Fysioterapi  
Akupunktur  
Træning

Også weekends!

Skriv på 2128 1665 – og jeg kontakter dig



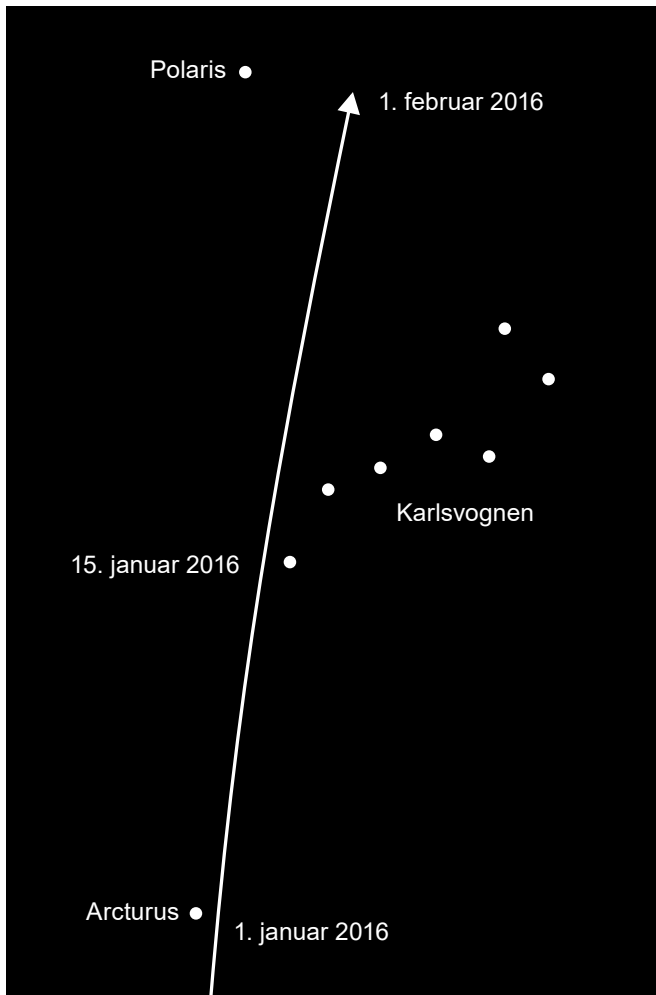

▲ Catalina som den så ud 4. december.  
Foto: Martin Mobberley

◀ Catalina's bane fra 1. januar til 1. februar set i forhold til Karlsvognen

1. januar passerer den tæt forbi den klare stjerne Arcturus på morgenhimlen mod øst og syd. I løbet af januar kommer den højere mod nord og kan efterhånden ses om aftenen. 15. januar passerer den tæt forbi Alkaid, spidsen af Karlsvognens vognstang. Her kan den ses lavt mod nordøst om aftenen. Det kræver nok en kikkert at kunne se den, men med lidt held er en håndkikkert tilstrækkelig. 1. februar står den tæt på Nordstjernen.

Som man kan se på billedet, havde kometen i starten af december en tydelig antihale. Antihalen er i modsætning til en rigtig komethale rettet mod Solen. Solen står nede til venstre for kometen på billedet og man kan se antihalen i retning mod Solen og støvhale rettet til højre på billedet. Med lidt god vilje kan man også se gas- eller ionhale som en tynd, smal vifte rettet skråt opad mod højre i billedet.

Det er solvinden af partikler, der strømmer væk fra Solen og strålingstrykket fra sollyset, der danner komethalen – så den vender altid bort fra Solen. Gashalen vender lige væk fra Solen, mens støvhale afbøjes på grund af kometens banebevægelse.

Antihalen er ikke en egentlig komethale, men nærmest en slags optisk bedrag. Den kan opstå, når Jorden passerer gennem kometens baneplan og består af materiale, kometen har efterladt langs sin bane gennem solsystemet. Når Jorden passerer baneplanet, ser vi gennem et tykt lag af det efterladte materiale – det er derfor vi kan se det. Antihalen er et kortvarigt fænomen. Den kan kun ses i få dage, mens Jorden passerer kometens baneplan. Når dette nummer af bladet når læserne omkring nytår, kan den nok ikke længere ses.

Men kometen selv kan vi forhåbentlig se – kom til åbent hus i Wieth-Knudsen Observatoriet lørdagene 9. og 30. januar kl. 21. Se mere på [wko.dk](http://wko.dk).

## KOMET PÅ STJERNEHIMLEN

## STJERNEHIMLEN NETOP NU

af Michael Quaade

Jeg drister mig igen til at skrive om en komet, der er på vej til at kunne ses om aftenen fra vores breddegrader. I 2013 skrev jeg om komet C/2012 S1 ISON i november-december-nummeret. Dengang kunne man se forudsigelser af, at den skulle blive lige så lysstærk som fuldmånen. Det viste sig at være stærkt overdrevent – den kunne ikke ses med det blotte øje. Det skyldes ikke mindst, at den blev splittet helt ad, da den passerede tættest forbi Solen.

Denne gang kan det være, at en smule ydmyghed i forudsigelserne måske resulterer i noget, vi faktisk kan få at se. Det drejer sig om kometen C/2013 US10 (Catalina). Den blev opdaget 31. oktober 2013 af Catalina Sky Survey, et observationsprogram, der bl.a. søger efter kometer.

Kometen har allerede været forbi det punkt i sin bane, hvor den er tættest på Solen. Det skete 15. november 2015, og den er stadig intakt. Det meste af 2015 var den langt nede på den sydlige himmel og kunne ikke ses fra Danmark. I december stod den i stjernebillederne Jomfruen og Bootes og var på himlen om morgenen inden solopgang.



## Min Mor

7. - 9. jan. kl. 20

lininstruktøren Margherita er igang med at indspille et socialrealistisk drama om strejkende arbejdere. En amerikansk filmstjerne, Barry Huggins, har fået en bærende rolle, men berømmelsen kommer med en pris. Barry er et udfordrende og selvoptaget bekendtskab, men han er ikke det største problem i filminstruktørens liv.



## Mand Falder

8. jan. kl. 15  
10. jan. kl. 20

Per Kirkebys kamp for at vende tilbage til kunsten efter en ulykke. Et ærligt og personligt portræt af en viljestærk kunstner.



## Joy

8. jan. kl. 11 (BabyBio)  
14. jan. kl. 15 og 20  
15. jan. kl. 15 og 20  
16. jan. kl. 20  
17. jan. kl. 16 og 20

Historien om en familie gennem fire generationer. I centrum for historien står Joy, kvinden der grundlægger et handelsimperium med opfindelsen af The Miracle Mop og bliver familiens matriark. Forræderi, tab af uskyld og svigt ligger til grund for denne fortælling om, at blive leder for både familie- og forretningslivet i en barsk handelsbranche.



## Kollektivet

21. - 24. jan. kl. 20  
22. jan. kl. 15  
24. jan. kl. 16

Akademikerparret Erik og Anna etablerer et kollektiv nord for København i årene 1975-85. Parret tager deres datter Freja med, og drømmen om et ægte fællesskab med husmøder, fri kærlighed og sammenhold vokser. Men da Erik får en elskerinde, som flytter ind i kollektivet, begynder dynamikken at skride, og en afslutning på en epoke nærmer sig.

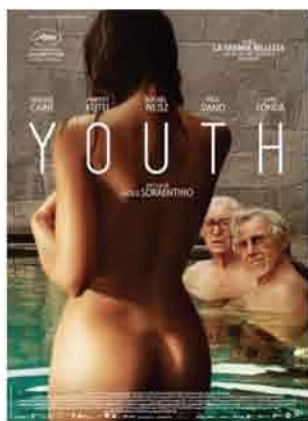

## Youth

28. - 31. jan. kl. 20  
29. jan. kl. 15  
31. jan. kl. 16

Fred og Mick, der er på ferieophold ved Alperne. Fred er en pensioneret dirigent, og Mick er aktiv filminstruktør. Mens Mick kæmper med at færdiggøre sit manuskript, har Fred ingen intentioner om at vende tilbage til sit musikalske arbejdsliv. Lige indtil nogen desperat forsøger at hyre ham til en sidste koncert.

WAU!  
SÅDAN EN HAR VI OSSE  
PÅ VORES STRAND



# Godt Nytår



## Billetter:

-Aftenforestillinger	75 kr.
-Aften, premiere, forlænget:	90 kr.
-Aften 3D:	85 kr.
-Børnefilm 2D:	65 kr.
-Børnefilm, premiere	75 kr.
-Børnefilm 3D:	75 kr.
-Børnefilm, premiere 3D	75 kr.
-Opera:	165 kr.
-Opera (direkte trans.):	200 kr.

## Bestilling:

Online på [www.tisvildebio.dk](http://www.tisvildebio.dk) eller tlf. 4870 9900 en time før hver forestilling. Bestilte billetter skal hentes 20 min. inden forestillingen. Eller brug din smartphone med vores App.

Tisvilde  
BIO'S VENNER

Besøg os på:  
facebook



**"FASSBINDER – AT ELSKE UDEN AT KRÆVE"**  
Foredrag og film v. Christian Braad Thomsen  
26. januar kl. 19.30

"En kvæstet engel i sort" er overskriften på Bo Green Jensens anmeldelse i Weekendavisen af Christian Braad Thomsens (CBT) film om Fassbinder. Den referer til Fassbinders fysisk elendige habitus under det interview, som er omdrejningspunktet for CBT's film. På trods heraf gik det op for CBT, at Fassbinder talte klart og mere åbent end nogen sinde, også om dybt personlige ting. Det var i 1980 i Cannes. 32 år tog det CBT, før filmen blev til virkelighed. Fassbinder døde i 1982 kun 34 år gammel, men hverken af spiritus, kokain eller sovemedicin. Han døde af en overdosis arbejde, udtaler Harry Baer, Fassbinders produktionsleder. 40 filmproduktioner, tre store tv-føljetoner og 26 teaterarbejder efterlod han sig.

Filmen er bygget op omkring filmoptagelser, som CBT lavede i 1970'erne og har ikke tidligere været offentligtgjort.

Den internationale presse skrev bl.a.: "Et af de smukkeste kunstportrætter, man har set i meget lang tid", "En åbenbaring af en dokumentar ... informativ, morsom og absolut hypnotiserende"

Braad Thomsen (født 1940) er uddannet som instruktør på Den Danske Filmskole. Han har instrueret en lang række spillefilm samt en litterær portrætfilm om Karen Blixen, der på Den Danske Film- og Videofestival hædredes som årets bedste.

Se filmen sammen med Christian Braad Thomsen  
Billetter købes på: [tisvildebio.dk](http://tisvildebio.dk) – Pris: 75 kr.

**"FRA SYSTEMKRISE TIL GRØN ØKONOMI"**  
Foredrag af Jørgen Steen Nielsen  
24. februar kl. 19.30

I bogen "Den store omstilling" beskriver Jørgen Steen Nielsen (JSN) de problemer, vi oplever med økonomisk krise, klima- og miljøkrise og ikke mindst behovet for omstilling til en bæredygtig økonomi. I bogen tilbageviser JSN, at grøn vækst via nye teknologier er tilstrækkeligt. Når vi får biler, der kan køre længere på literen, kører vi bare flere kilometer. Det eneste alternativ til vækstøkonomien er grundlæggende forandringer.

Vi befinder os ifølge JSN i en fundamental systemkrise, som i omfang svarer til skiftet fra jæger-samlerkultur til landbrugssamfund, fra landbrugs- til industrisamfund og fra industri- til informationsamfund. Ifølge JSN er der en stigende erkendelse i Vesten af, at vækst og materialisme ikke er vejen til lykken, og han tror på, at vi kan forandre verden.

I sin seneste bog "På den anden side" beretter JSN fra en udkigspost i et afsides hjørne af Skotland om et folk, der lever helt bæredygtigt.

JSN, biolog, forfatter og miljøjournalist ved Dagbladet Information. Modtog Cavlingprisen i 2003. Forfatter til bl.a. "Den store omstilling" (2012), en klassiker i klimadebatten og "På den anden side" (2015).

Mød Jørgen Steen Nielsen i Tisvilde Bio.  
Billetter købes på [tisvildebio.dk](http://tisvildebio.dk) – Pris: 75 kr.



## BODILFEST I TISVILDE BIO

lørdag den 5. marts – Live fra Bremen Teater i København

TISVILDE BIO har som et spændende og underholdende tiltag i 2016 valgt at tilslutte sig det nye initiativ, som under overskriften BODILPRISEN LIVE for første gang transmitterer prisoverrækkelsen fra Bremen Teater i København, lørdag den 5. marts 2016.

Danske Filmkritikers Bodil – en af Europas ældste filmpriser – uddeles en gang om året ved en stor gallafest, som gennem de sidste mange år har budt på underholdning, klip fra de nominerede film, mad og drikke, snigpremiere på en ny film og ikke mindst overrækkelse af Bodilpriserne.

Der uddeles sædvanligvis priser til bedste danske film, bedste mandlige hovedrolle, bedste kvindelige hovedrolle, bedste mandlige birolle, bedste kvindelige birolle samt bedste dokumentarfilm, bedste amerikanske film og bedste ikke-amerikanske film. Udover disse priser uddeler Danske Filmkritikere Fotografprisen, en sær-Bodil for en af årets væsentlige indsatser samt en æres-Bodil til en person, der gennem årene har markeret sig betydningsfuldt.

Det er den 69. gang Bodil-festen afholdes, og Ellen Hillingsø vil styre slagets gang, når de fornemme statuetter skal uddeles til kritikernes favoritter fra det forgangne film-år.

Transmissionen – eller live-streamingen, som det hedder nu om dage – begynder kl 20, men Tisvilde Bio inviterer aftenens gæster til at møde op på den røde løber allerede kl 18:30. Vores to lokale værter, skuespiller Tine Miehe-Renard (tidligere Bodilvinder) og producer Mads Egmont Christensen vil tage imod og introducere publikum så godt til festlighederne som overhovedet muligt.

I pausen midt i forestillingen serveres små lækkerier fra Bistroyen og et glas bobler. I løbet af aftenen kan publikum teste deres paratviden om Bodil-trivia, gætte på aftenens resultater og dyste om spændende præmier, som naturligvis alle udspringer af vores lokale biografers erklærede kærlighed til filmen i almindelighed og til filmkunsten i særdeleshed.



### NYT VÆRTSPAR

Meget er nyt på Kildegaard -  
stemningen er stadig den samme.  
Hjemlig hygge og afslappet atmosfære.

**Selskaber**  
**Kursus**  
**Badepensionat**  
**Weekendophold**

Vi glæder os til at se jer  
Katrine & Thomas

— PENSION —  
**KILDEGAARD**

GRDL TISVILDELEJE 1904

Hovedgaden 52 / 3220 Tisvildeleje / 48707153  
www.kildegaard-tisvildeleje.dk

Billetter til Bodil arrangementet kan købes på [www.tisvildebio.dk](http://www.tisvildebio.dk) og koster 100,- kr. Men skynd jer! Der er som bekendt kun 80 pladser.

#### De nominerede til Bodilprisen:

Den 7. januar 2016 mødes Danske Filmkritikere for at nominere de film og de skuespillere, instruktører og andre filmfolk, der har udmærket sig særligt i årets løb. Man kan følge med på @Bodilprisen på twitter, hvor nomineringerne vil blive offentliggjort live ca. mellem kl. 13 og 15.

#### HAR DU PRØVET EN RIGTIG MALER?

O'Plet Malermester har mere end 30 års erfaring og konkurrencedygtige tilbud på alle former for maleropgaver, store som små:

Maleropgaver for virksomheder, kontorer, boliger og sommerhuse, indvendigt og udvendigt og altid udført i høj kvalitet.

**O'Plet Malermester**

Telefon 51 20 30 79 – CVR 35 74 51 57 – Tisvildeleje

# FRØBAKKE

af Søren T. Grande

## SANDMILERNE

5-8 sandmiler ligger og gemmer sig som klitter dybt inde i skoven. Langt væk fra hav og strand synes de malplacerede omgivet af skov til alle sider. Hvad er forklaringen?

Næsten alt, hvad der hedder noget med "bakke", er vandrekletter stedt til hvile i forbindelse med sandflugtsdæmpningen: Frøbakke, Horsebakke, Slotsbakke, Uglebakke samt de unavngivne: "Fynbobakkel" (hvor Fynbolinie og Brantebjerglinie mødes, kan man opleve to sandmiler, der skærer hinanden), "Jydebakke" (tæt på Uglebakke) og "Blådals" bakkedragene (på hver sin side af Blådal) samt "Fynbobakke2" (tæt på Blådal).

Tibirke Bakker er også delvist sandflugtsområde, og Arrenakke Bakke (på vej mod Vinderød) var også tynget af stor sandfygning/vandring, så måske er otte lavt sat, eller også var sandflugten så omfattende stor, at Råbjerg Mile (tæt på Skagen), som i dag er landets eneste "overlevende" vandreklet, i størrelse slet ikke tåler sammenligning med Nordsjællands sandflugt i årene ca 1550-1750? Det er jo et skræmmende scenarie!

## START TUREN FRA SKOVPORTEN

Jeg vil anbefale, at man starter sin gå- eller evt løbetur fra Skovporten. Drej til venstre første gang efter den røde bom. Udfor Xylografens hus, Arken, starter Lars Anders' Linie på højre hånd. Det er skovens mægtigste brandbælte, og det fører op over skovens højeste punkt, Frøbakke, 62 m over havet. Denne brandlinie er ca 5-6 km lang og går fra sommerhusene i Tisvilde til sommerhusene i Asserbo Overdrev/Plantage, og fra denne 62 meter høje bakke vil vi bemærke, at sandflugten lagde sig til hvile, blandt andet ved hjælp af en masse tvær- og langsgående diger. Fra toppen burde der være en skøn udsigt over egnen, men man kan (ligesom fra Frederikshøj – læs i forrige nummer af Tisvilde Nyt) ikke se den for bar' træer!

## SANDFLUGTSBEKÆMPELSEN

Da man påbegyndte sandflugtsbekæmpelsen ca 1720, var der ingen skov overhovedet, men Frøbakke stod truende nær Tisvilde landsby – et kæmpemæssigt sandplateau på spring til at overvælde landsbyen. Så her startede man sanddæmpningen. Ved hjælp af vinden tilsåede man området ved at kaste frø (marehalm, hjelme, olden, fyr, birk, asp og andet robust, hurtigt-voksende buskads) op i luften og lod naturens egne kræfter råde. Måske er det deraf bakken har fået sit navn. Men sandbund er gold for vækst, og derfor måtte man først gøde underlaget og hindre sandets urolige flugt ved hjælp af græstørv, som man hentede i nærheden af Arresø (Lille- og Store Ryet).

Der skulle også bruges næringsrig tang til at lægge ovenpå, men lyset skulle kunne trænge ned til frøspirerne og tangen ikke flyve væk med sandet, når den blev tør. Så græstørv i forbandt med luft imellem eller ris-knipper blev rimpet eller rumpet øverst – heraf navnet på områdets største sanddige, "Rumpen", ved foden af Tibirke Bakker langs Bækkebrovej.

Et kæmpe arbejde, kan I nok tænke – og trafikken med hestetrukne kærre har været stor. Forestil jer rundkørslen midt i skoven ("Runde Elle" eller "Rondelle", som en runddel hedder på fransk) – der har været noget at holde styr på og logistisk fordele: Tangkørsel fra nord og tørvekørsel fra syd – at bringe videre ud på alle flyveklitterne, som mestendels fløj i retning fra vest/nordvest til øst/sydøst. Og så i alle de sandspor! Og risknipperne skulle indsamles fra et tredje sted, sandsynligvis fra resterne af Skt. Karens Skov nord/nordøst eller vest for Skovporten. Ingen ved rigtig, hvor denne gamle, oprindelige skov lå.

## RØHLS EGE

Røhls Ege lige sydøst for Frøbakke kan stadig ses som en lang række træer på begge sider af grusvejen (Kirkevej). De er de første træer, som blev sået eller plantet i slutningen af 1700-tallet (måske snarere først i 1800-tallet?), som en slags cadeau til oldenburgeren Johan Ulrich Röhl, som Kong Frederik IV lod tilkalde. Han havde erfaring med digegravning/bygning fra de frisiske marskområder, som tit blev oversvømmet på grund af stormflod. Og sand opfører sig stort set på samme måde som vand: Trænger ind alle vegne. Så Röhl slog til, og hans teorier var brugbare, men de mandskabsmæssige ressourcer lod vente på sig.

## EN HÅRD MAND

Iøvrigt blev Röhl aldrig populær blandt lokalbefolkningen. Han var en hård mand og syntes, at de nordsjællandske bønder var nogle dovre hunde. Han var også trekantet at samarbejde med opad i magtens korridorer, så da bønderne "boycottede" sandarbejdet i protest, passede det amtmand von Gram rigtig godt, da amtmanden stod på lokalbefolkningens side.

## JT Træfældning

Gratis tilbud

**4050 5240**

[www.jt-traefaldning.dk](http://www.jt-traefaldning.dk)

[tilbud@jt-traefaldning.dk](mailto:tilbud@jt-traefaldning.dk)

Fuldt forsikret

Medlem af Dansk Træplejeforening

Træfældning  
Fældning fra toppen  
Ind trækning  
Beskæring  
Opskæring  
Stormfald  
Flisning





Bjørn og Selma cyklede, Lea og Thomas gik og Anna kørte i barnevogn, da fotografen mødte familien på toppen af Frøbakke d. 14. december  
Foto: RP

Først efter at kongen i 1725 havde været oppe og besigtige sandets fortsatte hærgen, blev der indsat soldater til at udføre sand-/gravearbejdet. Så først herefter begyndte der for alvor at komme fart i projektet. Røhl fik hen ad vejen mandskabs- og pengemæssige ressourcer nok til at imponere kongen. og måske amtmand Gram?

Populær blev han aldrig, sluttelig tvunget, grundet uomgængelighed, til at forlade Tisvilde. Han døde i Helsingør – glemt, men som en holden mand. Monarkerne Frederik d. IV og hans søn, Christian d. VI tog æren med honnør til Friderich von Gram på tysk tilføjet ordene: Og Røhl gav en hånd med! På Sandflugtsmonumentet i Tisvilde står der – nederst, parentetisk bemærket: ”Røhl velfortjent lønnet for sin møjje”.

## SKOVPORTEN OG VOLDENE

Skovporten og voldene neden for Frøbakke langs Kirkevejen mod sydøst viser sanddæmpningsmetoden. Man opbyggede sanddæmninger og gravede grøfter for at forhindre sandfygningen. Frøbakke gemmer på historier og begivenheder, lige som mange andre steder i Tisvilde Hegn kan fortælle os om en svunden tid, men man skal have øjnene med sig, når man går eller løber i skoven. Frøbakke og brandbæltet Lars Anders Linie er nogle af skovens anbefalesværdige udflugtsmål. Og nu sidder I måske og tænker: Hvornår hører vi så om Blådal, Brantebjerg, Fynbolinie, Fynbo- og Horsebakke? Det må blive en anden gang – måske i næste nummer af Tisvilde Nyt.

*Forkortet af redaktionen*



*Birthe Frandsen*  
**Guld Sølv Ure**

Østergade 8 3200 Helsingør  
Tlf. 4879 4005



*gardinmanden du kan ha' tillid til*

**MIDT I GÅGADEN**

**ØSTERGADE 16 • 3200 HELSINGØR  
TLF 4879 4052 • MOBIL 4074 7052**



# 7 spørgsmål til en Tisvilder

Foto: Susanne Borup

Kort inden kalender-vinteren officielt begynder, blev Tisvilde blæst godt og grundigt igennem af en storm, der var lige så vild, som den var hurtigt overstået. På novembers sidste dag vågnede vi op til væltede træer og smadrede vinduesglas i drivhusene, og da Tisvilde-Nyt mødtes med dette blads "offer", lærer Jørn Larsen, for at han kunne give svar på "de 7 spørgsmål", så var det første, han kunne berette, at et par af de flotte graner på hans pragtfulde naturgrund mellem Gartnersvinget og Wadstedsvej i løbet af natten var bukket under for blæsten.

Med Jørn Larsen i hovedrollen som dette Tisvilde-Nyts "offer" har vi dermed inviteret endnu én af de lærere, som kender næsten alle byens unge forældre og deres børn, og som er kendt af mi ndst lige så mange, og nu er spørgsmålet så, hvor Jørn Larsen kommer fra, og hvad han synes om livet i Tisvilde.

Vi bænker os med et glas, mens de tilbageværende rester af stormen suser udenfor og langsomt løjer af, og lytter til Jørn Larsens fortælling om hans første møde med Tisvilde...

## 1. Hvor kom du fra, inden Tisvilde fik glæde af dig?

Jeg er født allersidst i 1949 og boede i min spæde barndom ikke så langt fra Lyngbyvej Station, der i dag hedder Ryparken. Da jeg var 4, flyttede familien til Virum, hvor jeg boede, indtil jeg flyttede herop.

Men inden jeg blev født, havde min far, som var bogholder, og min mor, som var hjemmegående, diskuteret, om de skulle købe en Folkevogn eller et sommerhus. Der var ikke råd til begge dele. Det blev sommerhuset, og det blev Tisvilde og Wadstedsvej, hvor et af den tids sommerhuse, der var så enkelt byggede, at man kaldte dem "sildekasse-huse", blev familiens – og dermed mit – andet hjem. Så jeg kom altså til Tisvilde første gang sommeren 1950, og jeg har så mange gode minder fra de lange somre heroppe. Dengang var der jo ikke så mange events og den slags, det var stille og roligt sommerliv. Men jeg cyklede i hegnet, ud til Troldeeskoven og badede ved stranden, og den interesse for dyreliv, jeg havde, og som min familie delte, nærmedes her i Tisvildes fri natur, hvor man som dreng samlede firben og hugorm, og hvad der ellers krøb eller fløj forbi én.

Og byen i sig selv var jo helt, helt anderledes end i dag. Tænk på alle de forretninger, der var. Det var ikke sådan nogle livsstilsbutikker, som vi ser i dag.

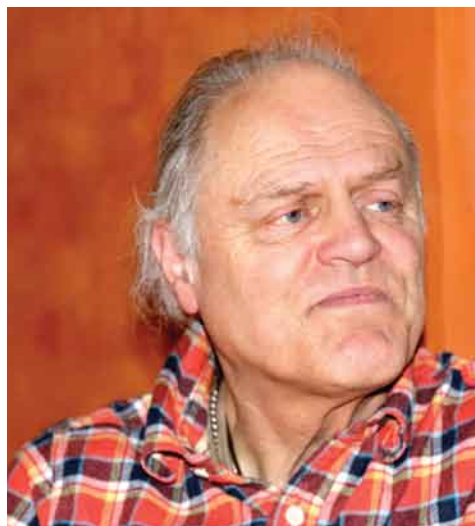

Det var dagligvarer, mælk, fisk, brød, og jeg nød at blive sendt i byen, f.eks. til Svendsens Mejeri for at hente en stang is til "køleskabet" sammen med "en sød og en kærne" for 1 kr. og 98 øre. Og så fik jeg mit første lønnede arbejde her i byen som bud for købmand Joost, som jeg "kørte" varer ud for, - på gåben med en trækvogn til varerne.

Min familie flyttede allerede på landet den første maj, og da jeg blev lidt ældre og kom i skole, måtte jeg tage med toget frem og tilbage til skolen i Virum hver dag, og det var med træmotorvognen og så en passagervogn med ude-perron, hvor jeg elskede at stå. Sådan opstod min store interesse for tog, og vognene har jeg den dag i dag i Nordsjællands Veterantogklub, som holder til på Græsted gamle station. Det var en herlig barndom og ungdom!

## 2. Hvad bragte dig til Tisvilde?

Ja, på ét eller andet tidspunkt, så holder barndom og ungdom jo op, og man nærmer sig voksenlivet og skal finde på noget at lave. Jeg havde forskelligt arbejde, bl.a. inden for postvæsnet, og læste spansk og indiansk sprog på Københavns Universitet nogle år, inden jeg tog mine interesser med over på lærerseminariet i Hellerup, og efter 4 år endte jeg med at stå som uddannet lærer.

Min far var død, og min mor lod i 1966 et Myresjöhus opføre på den grund, vi havde på Wadstedsvej. Den havde vi frem til slutningen af 1970'erne, hvor vi købte en tidligere gartnergrund af gartner Aage Johansen, og det endte med, at næsten hele familien flyttede herop: Min mor, min lillesøster og jeg. Kun min storesøster fandt andre græsgange. Og så var jeg pludselig Tisvilder, også selv om jobbet, jeg fik i 1980, var på Vejby Skole hos Erik Mallings og Willy Jensen. Den gang var der jo lidt længere fra Tisvilde Skole til Vejby Skole, end der er i dag, men jeg har altid syntes om, at være lærer for de større elever, og de er (og var) jo i Vejby. Så det blev Vejby, nu på 35. år – og det har jeg aldrig fortrudt!

### 3. Hvad bestiller du i Tisvilde?

Ja, bortset fra, at det er herfra min verden går, så bruger jeg jo Tisvilde og dens natur meget. Jeg er historie- og biologilærer, og på den front er der jo meget at hente her. Og jeg har jo alle mine elever her, og dem er det en glæde at undervise og at have omkring sig i lokalsamfundet. Også alle de gamle elever, som man ser vokse op, uddanne sig og stifte familie. Det er jo sådan noget, man får som sidegevinst, når man er længe på den samme skole. Mine elever, nye som gamle, kender mit telefonnummer og ved, at de kan kontakte mig i tilfælde af, at de har brug for min hjælp. Det er en luksus jeg kan tillade mig, fordi jeg ikke selv er gift og har børn.

### 4. Hvad får du i øvrigt tiden til at gå med i Tisvilde?

Jeg nyder skov og strand stort set dagligt – når ikke altid at bruge den, men kan se og høre og mærke dens nærhed. Bl.a. bader jeg til hen mod slutningen af oktober. Foruden skov og strand så nyder jeg alle de ting, der er opstået i byen efterhånden: Musik i Lejet, Loppemarkedet, Skt. Hans, Folkfestivalen, julehalløjet og meget andet. Hele sommerlivet med turister og liv i byen holder jeg meget af. Thuneby, Danielsen og alle de andre, er her jo ikke mere, og Tisvilde må udvikle sig og ikke bare være et museum for gamle tider. Bare vi selv holder fast i tøjlerne, – og ikke lader byen rives med af forretningsinteresser, der ikke tænker på de mennesker, der skal bo her hele året.

Og så har jeg jo min store veteranogs-interesse, og det må jeg vel godt nævne, selv om den har til huse i Græsted. Desværre kommer vi ikke så tit forbi Tisvilde Station længere, fordi Lokalbanen nu har lukket spor 2 ved stationen, så vi ikke kan komme herop med de store lokomotiver, men kun med de små, røde motorvogne.

Toginteressen fødtes, da jeg var bitte lille, og hver den 23. december blev taget med af min far ind til Dybbølsbro for at se damptog. Og senere som lidt større forelskede jeg mig, som sagt, i togturene til og fra Tisvildeleje. Lige siden har jeg ønsket at have med tog at gøre, og nu er jeg med til at styre veteranogs-klubben, og det er en stor fornøjelse at opleve, at hver gang vi sætter billetter til salg, så bliver de solgt lige så hurtigt som til en rockkoncert. Jeg keder mig ikke!

### 5. Hvad, synes du, er det bedste ved Tisvilde?

Jeg kommer jo nok til at gentage mig selv, men det er jo skov og natur og folkelivet heroppe, såvel om sommeren med de mange mennesker og lidt leben i byen, cafeer og musik. Det er dejligt, når det bliver sommer og de kommer herop, og det er dejligt, når sommeren er slut og de kører ud af byen igen. Jeg er simpelthen en tilfreds Tisvilde-borger, og endda sådan én, som gerne deler det med andre.

### 6. Hvad synes du, er det værste ved Tisvilde?

Jeg synes, at det er synd, at de sjove ting, der foregår heroppe, ikke i højere grad bliver til velarrangerede traditioner. Skt. Hans og julen er lidt døde i det i forhold til tidligere, - ja, det kan selvfølgelig være, at julen er på vej op igen, nu må vi se. Et år er jo ikke nok til en tradition!

Der er mange, der taler om at vi skal have turister herop, men der er ikke så mange, der vil betale for det. Efter min mening kræver det en investering, at få det sat i gang.

Jeg synes, der er for lidt konsistens i turistlivet og arrangementerne, selvfølgelig dels fordi meget bliver arrangeret af frivillige kræfter, der gennem årene går fra, og nye kommer til. Men dengang, da Turistforeningen ”boede” her i byen, så var den jo garant for at vedligeholde traditionerne, - som de også betalte for. Nu er Turistforeningen væk og erstattet af en mere fjern VisitNordsjælland, som ind imellem taler mere, end den handler og vil betale for. Se bare på vores strand, f.eks. ved Helene Kilde. Den er næsten helt ødelagt og ser frygtelig ud - og der tales meget om at rydde op og gøre dit og dat, men der sker ingenting. Det er ærgerligt.

### 7. Hvad er dit største ønske for Tisvilde?

Det er selvfølgelig at Tisvildeleje må bestå og udvikle sig, også for de unge, så den fortsat bliver et dejligt sted at bo og være i. Selvfølgelig håber jeg, at mange unge familier fra byen flytter hertil, så vores by kan bevare sine institutioner og sin købmand.

Jeg oplever, at mange af mine elever, når de er færdige med skolen, skal ud og væk, ind til København og finde ud af nogle ting. Og så 12-15 år efter, så møder man dem på gaden igen heroppe. De har stiftet familie og fået arbejde og er kommet tilbage til, hvor de kom fra. Det er hyggeligt. Så får man på fornemmelsen, at traditionerne alligevel betyder noget.

## Murerfirmaet Damgaard Aps

Entreprenør - aut. Kloakmester  
Tilsluttet

Byg Garantiordning

Haredalen 1, Tisvildeleje  
Tlf. 4870 7718

Så er billetsalget til sommerens **MUSIK I LEJET** skudt i gang!

Mange folk sad klar foran computerskærmen, da Musik i Lejet d. 1. december satte billetterne til salg til dette års festival. Alle 500 earlybird-billetter blev solgt på under et minut. Alle billetterne er ikke udsolgt endnu, men lynsalget vidner om festivalens store popularitet. I år ligger festivalen d. 21. - 22. - 23. Juli 2016.

Musik i Lejet har endnu ikke offentliggjort bands til årets festival, men den første offentliggørelse er i støbeskeen, og arrangørerne glæder sig til at kunne offentliggøre kunstnerne i løbet af foråret.

### **Uddeling af Musik i Lejets overskud**

Musik i Lejets regnskab er nu gjort op - og musikken, dansen og glæden har resulteret i et flot overskud på 230.994 kr.

”Vi startede Musik i Lejet af kærlighed til Tisvilde. I lyset af årets afvikling kan vi nu præsentere et overskud, som skal uddeles. Det er vi meget stolte af – det er en utrolig udvikling, som vi har været igennem og igen tusind tak til alle, som har bidraget til at muliggøre festivalen.” siger Kristian Grauengaard, formand for Musik i Lejet.

Musik i Lejet uddeler pengene til marts. Derfor følger her en opfordring fra Musik i Lejet til at ansøge midlerne, som kan ansøges af foreninger i Gribskov Kommune fra d. 15 januar. Yderligere information om ansøgningsproces kan findes på Musik i Lejets hjemmeside, [www.musikilejet.dk](http://www.musikilejet.dk)

### **Musik i Lejet søger hjælp hos frivillige foreninger**

Som et led i planlægningen af Musik i Lejet søger Musik i Lejet et større samarbejde med foreningerne i Tisvildeleje. Flere foreninger er allerede engagerede i festivalen. Og det er en hyggelig og sjov måde at lave noget sammen til fordel for en masse festivalglade mennesker i sommerens højdepunkt.

Arbejdet med at få arrangeret afviklingen er allerede under planlægning, og arrangørerne siger igen: Uden frivillige, ingen Festival. Musik i Lejet vil gerne opfordre foreninger til at deltage i at få festivalen stablet på benene. Særligt omkring afviklingen er der en masse opgaver, der skal løftes. Det er lige fra at kontrollere billetter til at stille hegn op og sørge for, at skrald og pant bliver ordentligt sorteret. Så har du og din forening mod på at hjælpe til i forbindelse med afviklingen af Musik i Lejet? Flere informationer fås ved at kontakte: [kristian@musikilejet.dk](mailto:kristian@musikilejet.dk)





## Købmandshjørnet

Hovedgaden 53, Tisvildeleje

Tlf. 4870 7056

— *Fast lavpris* —

**Vareudbringning**

Mandag, torsdag og lørdag

**Tips og Lotto**

## Vi fanger alle de små detaljer, så du ikke bliver klemmt i sidste ende

Når du kommer til os, hjælper vi dig med juraen, forsikringer, realkredit og alt det andet. Med alle de besværlige ting. Hele vejen igennem. Vil du sælge, starter vi med at give dig en gratis salgsvurdering inden for 48 timer, så du ved, hvor stort overskuddet bliver og hvor hurtigt, du kan få solgt.

Sværere er det ikke!



Tisvildeleje

*Palle Lyshøj*

*Ejendomsmæglerfirma*

Hovedgaden 2

3220 Tisvildeleje

Tlf. 4870 2500

Fax 4870 2501

*...sammen med nykredit*



**LEIF NIELSEN A/S**

Grøndyssevej 11 • 3210 Vejby



## Alt i EI

**Installation • Reparation**

**Alarmanlæg • Solceller**

Tlf. 48 70 61 90 • [info@lnas.dk](mailto:info@lnas.dk)

[www.lnas.dk](http://www.lnas.dk)

# RAMLØSE SPEJDER

EFTERÅR 2015

af Camilla Woller-Nielsen og Jeanett Borchmann

Hos spejderne har vi været i fuld gang med efterårets aktiviteter. Mikroerne og minierne har taget henholdsvis sav- og knivbeviser. Der blev arbejdet koncentreret med udfordringerne. Nogle ting var lidt svære at huske, men når vi fik repeteret det nogle gange, fik børnene efterhånden styr på både nye mærkelige navne (blandt andet fuksvans) og sikkerhedsregler.

Hos juniorerne har de været i gang med at opfriske gamle mærker og færdighedsbeviser ved at gøre det lidt sværere. De har blandt andet igen arbejdet med bålet: De brugte deres økse-bevis, så de kunne lave brænde klar. Så blev der ellers kæmpet med at få gang i bålet med max tre tændstikker, og det var ikke let, når det blæste eller regnede. Men de kløede på, og alle har nu fået taget den lille nye prøve.

Også vi spejdere valgte i år at markere Halloween. De fleste børn vidste ikke, at vi havde den aktivitet i ærmet. Først arbejdede mikroerne knapt en halv time med deres sav-bevis, ligesom minierne arbejdede med deres kniv-bevis. Derefter fik hvert barn et græskar udleveret, til stor jubel. I ca. en time blev der skåret græskar efter alle kunstens regler – nogle meget uhyggelige, andre lidt mere fredsommelige. Heldigvis kunne vi gøre det udenfor på terrassen med vores nye udendørslys og nogle lygter – for hold da ferie, hvor er der mange kerner i 28 græskar. Resultatet blev rigtig godt, og der ventede derfor de afhentende forældre et super flot resultat, da 28 græskar på en lang række lyste smukt op på plænen.

Efteråret har også traditionen tro budt på November Dag på Gurreddam med hele Øresunds-divisionen. I år var temaet ”Middelalder”. Der var blevet bygget 4 ”emner” op på området. Det var landet, byen, klostret og adlen. Alle spejderne kom rundt på de forskellige områder og oplevede en helt anden tid.



Juniorerne havde en ekstra lang weekend på Gurreddam. For selvom November Dagen kun foregår en enkelt lørdag, så mødtes de allerede om fredagen i hytten, hvor de hyggede og varmede lidt op til løbet på Gurreddam. Da lørdagens løb var slut, tog de tilbage til vores hytte, hvor de startede 24 timer i sovepose. Det giver også et mærke til uniformen. Desværre har jeg ikke billede af alle de ”larver”, som søndag formiddag begav sig til Netto i Ramløse for indkøb. Men det fortælles, at der næsten opstod bil-kigge-kø midt i byen, da de kom vandrede, naturligvis iført sovepose.

Næste arrangement var vores jule-tur i hytten. En lørdag med fuld knald på aktiviteterne fra kl. 13-21. Alle børnene blev delt i patruljer på tværs af grene, hvorefter forskellige opgaver ventede dem. De skulle blandt ud og samle materialer til jule-dekorationer, samle ingredienser til pandekage dej og sidst med ikke mindst skulle de fremstille deres eget mærke for deltagelse på dagen. Mens alle spejderne løb rundt ude, og snevejret startede, så var Michael, Lotte og Nanja i køkkenet og fremstillede der dejlig julemad til os alle sammen. Super skønt, at I ville stille op og hjælpe os med det. Tak for det.

Da maverne var blevet fyldt, vinderne af jule-lys konkurrencen fundet, et par jule sange sunget, så var det tid til, at forældrene begyndte at dukke op og hente nogle lidt trætte spejdere med hjem igen. Flere valgte dog lige at bruge de aller sidste kræfter på en sneboldkamp.

Rigtig godt nytår til alle fra hele Ramløse Gruppe.

## GLASPUSTERI

Arresø Glashytte  
Nyvej 18  
DK 3220 Tisvildeleje  
Tlf. 48 70 83 40  
Galleri og værksted  
Fredag-Søndag 10-17



## TISVILDELEJE





# BYENS

## PIZZARIA OG CAFE

**RING OG BESTIL PÅ**  
 **48 79 38 86**

VI HOLDER ÅBENT  
 Mandag - Lørdag 11 - 22  
 Søndag 12 - 22

Vestergade 9 B | 3200 Helsingør  
 (Ved gadekæret)  
[www.byenspizza.com](http://www.byenspizza.com)



Foto: Anita

## LOKAL HYGGEAFTEN 2015

Det var en dejlig aften, tirsdag d. 24. november, fordi der kom så mange herlige mennesker, der havde lyst til at høre om "Tisvilde før og nu"! Det er en fornøjelse, når der er interesse for det, man brænder for, så stor tak skal I have!

Men jeg kan jo ikke "gøre" sådan en aften uden hjælp, så også varm tak til Lisbeth Nielsen for bagning, og opvask sammen med Helene Nielsen. Og tak til John Kofoed Larsen for musikken, Stig Olkjær for billedfremvisning, Lokalarivet for hjælp med at sætte billederne sammen. Billeder, som jeg igen mødte stor velvilje hos mange af "mine" lokale venner med at finde frem, samt historie til opfølgning!

Og så var der lige en lille flok, der hjalp med at rydde op – man kalder det "lokalt samarbejde" – TAK!

Min egen mand og datter var med i år, og det luner selvfølgelig, da jeg havde givet "mine" to ældre trofaste hjælpere, Helga Dyrekær Olsen og Karen Jensen, fri – varm tak for 19 år til dem!

Og ja, vi ser hvad fremtiden bringer, så foreløbig vil jeg ønske Jer alle et rigtigt lyst og trygt Nytår.

*Kærlig hilsen Anita Olsen*

### Kødsnedkeren

*Din lokale Slagter*

#### Åbningstider

Torsdag 10 - 17:30

Fredag 9 - 17:30

Lørdag 9 - 14



- Lille slagterbutik på landet
- Eget pølsemageri
- Kvalitet
- Tradition
- Håndværk
- Smagsoplevelse
- Dyrevelfærd

**KØD**  
*snedkeren*

Farvergårdsvej 14 \* Ørby \* 3210 Vejby \* 48718785  
 butik@koedsnedkeren.dk \* [www.koedsnedkeren.dk](http://www.koedsnedkeren.dk)

## Tisvilde Tæk



Stråtag med  **byg garanti**

Medlem af  
 Dansk Tækkemandslaug

[TisvildeTæk.dk](http://TisvildeTæk.dk) Tlf. 21703396



# DET NOSTALGISKE HJØRNE

Når dette skrives, er vi stadig i fuld gang med juleforberedelserne. Der bliver mere og mere "tryk" på! I grunden er det jo nok, fordi man lader sig rive med – at nu skal man endelig nå alt muligt inden jul! Hvis man lige standser op et øjeblik og tænker sig lidt om, vil man finde ud af, at hvis man koncentrerer sig om det væsentlige, nemlig julen, og lader det meste af det andet, man har tænkt sig skal være færdigt, ligge, ville der blive meget mere ro på – og tro mig: Det ligger der stadig efter nytår, og så klarer man det "i ro og mag". For selve julen er jo dejlig: Samvær, det glade budskab, glæden ved at give og glæden ved at modtage. Alle lysene, og den smukke pyntning alle vegne.

Her på Tisvildeleje er der blevet "julet" ekstra meget i de to første adventsweekender, med åbent på restauranter, i huset Hovedgaden nr 51 med huset fuldt af boder, åbent hos flere steder, og de små sommerbutikker har åbent. Erhvervsforeningen har sat juletræer med lys på, og vores juletræ på Birkepladsen holdt "Gorm" stangen og blev stående, med lysene smukt slynget rundt om sig – godt arbejde fra Lokalrådets side.



Strømpesalg i huset på Hovedgaden 51 – foto: Anita

Nå, nu har jeg skrevet mig helt varm, men jeg synes, at initiativtagerne skal have ros, for det er godt arrangeret, ikke så vildt, bare hyggeligt – kan være de har lyst igen til næste år, så man kan se, at det ikke bare er om sommeren, der sker noget her på Tisvildeleje! Stor tak til alle, der har medvirket!

Men det er jo så det sidste af Pings gode Tisvildehistorie, jeg skal give jer denne gang, og vi starter med:

## Geniet Hirsch

Ping fortæller:

Min far var privilegeret ved at kunne bruge sin bil i begyndelsen af krigen. Det var en stor Dodge fra 1934. Det hændte, at kræet ikke ville starte, når vi skulle hjem. Den eneste, som havde forstand på biler i Tisvilde på det tidspunkt, var Hirsch, som havde et værksted på Hovedgaden (nu nr. 58).

Han havde en søn, der deltog som frivillig i den første vinterkrig i Finland. Han hjembragte en stor finsk dolk, som vi unger plagede for at se og beundre. Hirschs kone var stor og dyb, og altid iført en blank kulsort kittel. Hele familien havde noget tateragtigt mørkt over sig, måske var det bare olie fra værkstedet! De var alle søde, og vi unger kiggede ofte ind.

Nå, når bilen ikke ville starte, var der intet andet at gøre, end at hidkalde Hirsch. Han åbnede motorhjelm og stod på hovedet ned i motoren. Efter at have rodet nogen tid, sagde han: "Prøv så at starte!" Den startede ikke. Han rodede videre, og igen: "Prøv så at starte!" Igen uden resultat. Ved femte forsøg skete miraklet, den startede! Hirsch lukkede motorhjelm og tørrede tilfreds sine hænder af i bukserne. Min far spurgte: "Hvad var der så i vejen?" – Hirsch svarede: "Ja, hvad var der i vejen, det er ikke godt at vide – men nu kan den!" Ferien var reddet, og sådan gik det godt alligevel.

## Mangler du kontanter?

Så brug Danske Banks  
pengeautomat hos os.  
Hele døgnet.



## Købmandsgården

Åbent alle årets dage  
mand.-torsd. 9.00-18.30  
Fred. 9.00-19.00  
lørd. og sønd. 8.00-18.30

Helsingevej 155



Et kig op ad Hovedgaden mod Hirsch's værksted

*(Jeg har fået fortalt en anden lille historie om "geniet Hirsch". Det var også en landligger, hvis bil var gået i stå på Hovedgaden, og Hirsch blev tilkaldt og mavede sig ind under bilen. Efter et godt stykke tid, med banken og mumlen, spurgte han, om manden havde en tokrone – jo da, og rakte den ind til Hirsch, hvorefter han mavede sig ud igen og sagde: "Tak for det!" – og gik hjemad!)*

### Skelettet under terrassen og Ping fortsætter:

Efter mine forældre døde, solgte jeg huset på Strandvejen. For et par år siden fortalte de nye ejere, at da de ville udvide terrassen, fandt de et hovedløst skelet og en sko. De skyndte sig, at dække det til, de ville ikke have opgravet og ødelagt den nye terrasse.

Der er ingen nærmere oplysning om, hvor hovedet var, eller om skoen, (kvinde – herresko, snabelsko eller balsko fra Tisvilde Badehotel), som kunne have bidraget til løsningen. Jeg foreslog, at man udforskede fundet nøjere, f.eks. ved at få lavet en DNA-analyse, så alderen kan bestemmes, men det var der ikke stemning for, så skelettet ligger der formentlig endnu! Jeg har gjort mig mine tanker om gåden, hvor skelettet stammer fra:

Kan det være selveste Sct. Helene, som blev kulet ned der, efter hun drev i land på en sten fra Sverige, i stedet for – som historien beretter – at blive båret langt ind i landet, og begravet på Helenes Grav, hvor der aldrig er fundet noget skelet?

Eller kan det være resterne af en stakkels invalid, som engang i middelalderen valfartede til kilden og ofrede til den for at opnå mirakuløs helbredelse, men som døde der, før miraklet skete, og blev jordfæstet tæt ved kilden af venlige mennesker, som ikke vidste, hvad de ellers skulle gøre ved liget? Men hvorfor var der ikke noget hoved?

En mindre sandsynlig mulighed er, at det er resterne af en halshugget slave eller krigsfange, som er blevet ofret ved en religiøs ceremoni i jernalderen.

Man kender til gamle nordiske, hellige offersteder, såkaldte "Vi", hvor ofringer med halshugning af dyr og mennesker fandt sted. Der skal have ligget et sådant "Vi" i Tibirke, så hvorfor ikke også ved kilden? Det kan måske forklare det manglende hoved!

Så kan skelettet jo også være af nyere dato, f.eks. fra krigens tid, stikkerlikvidering, bandeopgør? Der er dog ingen beretninger om uopklarede forbrydelser i området, men skelettet kan jo være blevet ført hertil fra et andet sted, men hvorfor så begrave det netop her? Drabet, hvis det var et drab, er dog næppe foregået i Vandtårnet, og mine forældre har næppe været indblandet i det!

Endelig kan skelettet jo være et "anatomisk præparat", som er blevet brugt til undervisning, og som man ikke har vidst, hvordan man skulle komme af med!

At smide det i skraldespanden eller i en sø, hvor det utvivlsomt ville blive fundet og give anledning til stort postyr, ville nok ikke være en god ide. At hovedet mangler kan skyldes, at kranier var meget efterspurgt til anatomiske studier... Men hvad så med skoen? Anatomiske præparater plejer ikke at have sko!

Gåden om skelettet under terrassen er ikke opklaret, men måske er det samme skelet, som er gledet ned ad skrænten, og nu bliver undersøgt ved en C14 undersøgelse... krimi på højeste plan!

*Hvor er du en fantastisk fortæller, Ping, og jeg vil sige tusind tak, fordi du lod mig låne din interessante "historiebog"! Jeg er sikker på, at der er mange her, der kan nikke genkendende til flere af personerne!*

*Og så vil vi slutte for denne gang med at ønske alle et rigtig godt Nytår med TAK for året der svandt!*

*Nytårshilsen Ping og Anita*

## Salon Tisvilde

Solvej 2  
Tisvildeleje  
tlf. 48702141

Åbningstider  
mandag lukket  
tirsdag-fredag  
kl. 9:30 - 17:30  
første og sidste  
lørdag i md.  
kl. 9:00 - 14:00





**Vi har feriegæsterne**  
Men mangler jeres hus til udlejning



**47 74 63 34**

Feriepartner Liseleje



Liselejevej 60, 3360 Liseleje Feriepartner.dk

**danbolig**

SAMARBEJDER MED NORDEA



Få en gratis vurdering af din bolig af  
DanBolig Gerner Frost.  
Vælg en ejendomsmægler med stor lokalerfaring.



Vi sætter den rigtige pris  
og hjælper dig igennem fra  
start til slut i en hushandel.

**4870 1045**

Teamet i DanBolig Helsingør/Tisvildeleje

**KELL'S HAVESERVICE  
TILBYDER**



BESKÆRING  
BUSKRYDNING  
KANTSKÆRING  
TRÆFÆLDNING  
FLISELÆGNING  
HAVEFRÆSNING  
HÆKKEKLIPNING  
STUBBEFRÆSNING  
BRÆNDEKLØVNING  
FLISNING AF GRENE

LOPPEMARKED LØRDAG-SØNDAG  
MELLEM KL. 10 OG 16

KONTAKT MIG  
FØR DERES NABO  
MOBIL: 2346 6611

**TØMRERMESTER  
FRYDENSBERG**

TISVILDELEJE

Døre & vinduer  
Om- & tilbygning  
Sommerhuse & Tag  
Alt Tømmer &  
Snedkerarbejde  
Forhandler af  
Outrup vinduer & døre

TLF 40 83 73 10

SE MERE PÅ FRYDENSBERG.NU



**Haveaffald**

afhentes med kranbil  
for grundejerforeninger og private

Levering af grus, sten, muldjord og flis  
samt afhentning af byggeaffald m.m.

**Maglebjerggård**  
Torben Christensen  
Maglebjergvej 12 • 3200 Helsingør • 20258652

**TISVILDE TERAPI**



- LIVSKRISER
- PARFORHOLD
- UDVIKLING

Tisvilde Bygade 30 B  
mail@gitteolesen.dk  
www.gitteolesen.dk

**4198 4048**