

TisvildeNytt

april-maj 2025

Løssalg kr. 25



KILDEGAARD

TISVILDELEJE

Hjemlig hygge og
afslappet atmosfære

**SELSKABER
KURSUS
BADEPENSIONAT
WEEKENDOPHOLD**

Vi glæder os til at se jer
Katrine & Thomas



Kildegaardsvej 5 - 3220 Tisvildeleje
+45 48 70 71 53
kildegaard-tisvildeleje.dk

Det Grønne Hus

Besøg os!
Vi har genbrug i alle afskygninger
- og for enhver smag

**Østergade 7
3200 Helsingør
tlf. 48 76 12 22**

Åbningstider:
Mandag lukket
Tirsd-fred: 10.00 - 16.30
Lørdag: 10.00 - 13.00

**Hvis vognen er syg, utilpas eller
har fået et hul!**

Så ring el. mail til Niels og få en tid

Tlf. 48 79 75 96

www.autocentralenhelsingør.dk

Autocentralen

Niels Pedersen ApS

- Vi reparerer alle bilmærker samt rust- og forsikringskader, skifter ruder samt dæk og gør bilen klar til syn
- Service og reparation af aircon
- Olieskift og skylning på automatgearkasser



Husk!
vi har gratis lånebil

Tofte Industri 18 • 3200 Helsingør • np@autocentralenhelsingør.dk



Vejby Tisvilde fitness



En fitnessklub for alle.

Trænger du til at få styrket formen, smide et par kilo, eller bare at få lidt motion, så meld dig ind i VT Fitness.

Vi er en foreningsbaseret Fitness klub, hvor der er plads til alle.
Åben dagligt fra 4.00-23.00, alle dage, hele året.

Det koster KUN 1200 kr. om året.

- indmeldelse 100 kr. 1/2 års medlemskab også muligt.



Vær god ved dig selv.
Gå til fitness!

Sportsvej 4 · 3210 Vejby · www.vtfitness.dk



Velkommen hos JH Classic Auto

Dit lokale autoværksted

Mere end 25 års erfaring!

Vi sætter en ære i at udføre kvalificeret autoservice, herunder pladearbejde på alle biler, med specielt kendskab til de klassiske biler.

**Køb og salg af biler · Totalrenovering
Pladearbejde og service reparationer
Reservevedelsforhandler
Forsikringskader · Vinteropbevaring**

JH Classic Auto ApS · Grøndyssevej 3 · 3210 Vejby · Tlf.: 41 60 6004
info@jhclassicauto.dk · www.jhclassicauto.dk

© Wert Grafik Design 28.01.25

INFORMATION

Forsidebillede

Ved Helenekilde, marts 2025 – RP

TisvildeNyt

Årgang 33 nr. 2

Udgives af Foreningen TisvildeNyt

CVR-nummer: 32747736

Ansvarshavende redaktør

Eskil Borup

tisvildenyt@gmail.com

Redaktion

Søren Carlsen, formand

Eskil Borup, redaktør

Jørgen Larsen, kasserer

Anette Hertz

Susanne Borup

Grafisk tilrettelægning

Rasmus Pape

rasmuspape@gmail.com

Annoncer

Søren Carlsen

tlf. 5192 5572

sca@dethulehus.dk

Priser ekskl. moms:

1/1 side 2.000 kr.

1/2 side 1.200 kr.

1/4 side 600 kr.

1/8 side 300 kr.

Adresseændringer

Søren Carlsen

tlf. 5192 5572

sca@dethulehus.dk

Oplag dette nummer

2100 eksemplarer

Elektronisk

Bladet kan ses på

www.tisvilde.dk

Næste deadline

Artikler til næste nummer

senest 5. maj

Næste nummer

Omdeles omkring 1. juni til fastboende i 3220 Tisvildeleje og enkelte distrikter i 3210 og 3300.

Uden for disse områder leveres bladet til Post Nord i uge 22 til videre befordring. Bladet kan desuden købes hos købmand Thomas

Svanemærket tryksag

Lasertryk – 5041 0826



TisvildeNyts lokalgeografiske gætteleg Fotos: Susanne Borup

Løsning på opgaven i sidste nummer

Ingen hård nød at knække denne gang!! Der var mange rigtige svar, og billedet var vel også beskåret, så de fleste kunne være med. Vi var jo også bare gået lige over Hovedgaden fra sidste blads "The Little Cafe" til kaffebaren "KallaKalla". En kaffebar, som har lykkedes med at trække mange til hver fredag, når de ringer ind til fredagsbar. Eller "Friday bar", for der koketteres med flere sprog, og for de rivièra-frankofile ligger stedet bekvemt og hipt (og lidt sjovt!) i Tisvilde-sur-Mer. Ligesom hos den amerikanske genbo i The Little Cafe serveres der glimrende kaffe, samt diverse andre drikkevarer. Og hver fredag kan man se, at de hyggelige, men beskedne, lokaler ikke kan rumme tilstrømningen af fredagsbar-folket, for der er trængsel helt ud på fortovet.

Der er sikkert nogen, der stadig kan huske, at Janti & Finn engang havde "Den Indonesiske Butik" i huset på Hovedgaden, hvor der i øvrigt oprindeligt var et mekanikerværksted, og hvor fisker Erik Pedersen engang solgte fisk fra et hjørne af huset, som Knud Jensen i 1950'erne købte og ombyggede sidebygningerne til motellet "De fem små hjem".

Skiltet foran kaffebaren "KallaKalla"



Såvel hovedhuset som sidebygningerne er nu omdannet til lejligheder, og forretningsgavlen ud mod Hovedgaden har haft mange lejere, der har solgt sommertøj, is, smørrebrød, kaffe m.m. – men i dag er det altså "KallaKalla", der har til huse dér, og hvis skilt vores fotograf havde knipset. Blandt de mange rigtige svar har bladets ubestikkelige lodtrækningskomité udtrukket en vinder:

Merete Olesen, Sankt Helenevej

TisvildeNyt siger TILLYKKE til Merete – og endnu en gang tak til de mange, der har sendt ind.

Vind en flaske rødvin

Til dette nummer har vores fotograf været lidt mere finurlig – tror vi! Billedet viser lidt jernrør og -beslag, noget godt brugt træ og et hjørne af et skilt med begyndelsen af en tekst. Visse dage er der mange mennesker i nærheden af stedet, men mest går man nok bare forbi. Selv om det egentlig er meningen, at den forbipassende skal stoppe op.

Vildledning eller vejledning? Der er nu nok alligevel en del af vores læsere, der ved nærmere eftertanke kender lokationen, og til jer, der mener, I er på rette spor: Indsend endelig jeres forslag til, hvilket sted vores fotograf har knipset, på mail til adressen best@os.dk. Husk at vedføje navn, adresse og telefonnummer.

Vi skal have jeres forslag senest den 1. maj kl. 24, hvorefter vi vil udtrække den heldige vinder, som så får overbragt "en god flaske rødvin fra vores lokale købmand". God fornøjelse!

Opgaven i dette nummer



BOLIGDRØMME

Med forårets komme har du måske nye boligønsker.

Hør om dine muligheder hos de lokale mæglere eller kontakt Feriepartner for ferieophold. Tisvilde & Omegns Erhvervsforenings medlemmer er forankrede i lokalområdet og giver den bedste hjælp.



Danbolig Tisvildeleje - EDC Tisvildeleje
FeriePartner Tisvildeleje - Home Tisvildeleje
LK Ejendomme - Nybolig



Besøg [Tisvilde-herognu.dk](https://www.tisvilde-herognu.dk)



VEJBY-TIBIRKE SELSKABET



Foråret er startet, og nu går det stærkt...

Den nye sæson 2025 er nu for alvor i gang, og vi har været flittige i bestyrelsens nedsatte arbejdsgrupper, som endnu engang er på vej med bl.a. færdiggørelse af årbogen 2025. Jeg forventer, at årbogen,

som er sprængfyldt med gode historier, vil være klar til udgivelse omkring 1. maj, og der er virkelig noget at glæde sig til.

Allerede nu har vi vores arrangementprogram klar, og her vil der også blive rig mulighed for at få nogle spændende oplevelser i løbet af sommeren. Der vil i år være 6 ture med guide/fortæring, som er mod betaling, og tillige er der 4 guidede ture i området med vores omvandrende leksikon, Christian Friis, som er gratis for medlemmer at deltage i.

Som noget helt nyt i år, vil der være tilmelding og betaling til turene via vores hjemmeside under fanen ”Arrangementer/Tilmeld”.

Der vil være 2 typer af arrangementer: Betalende arrangementer (tur 1-6) og 4 gratis arrangementer for medlemmer. Skynd dig at melde dig ind i Selskabet, hvilket du nemt kan gøre via vores hjemmeside: vtselskabet.dk. Spar penge og støt det gode formål med bevaring og dokumentation af områdets mange kulturperler og oplevelsesmuligheder, for nutiden og eftertiden.

På oversigten for hvert arrangement vil der være angivet, hvem der er arrangør på turen, med tilhørende telefonnummer, som kan kontaktes, hvis man er i tvivl om noget. Der vil tillige være et tilmeldingsfelt til højre for arrangementsbeskrivelsen, hvor man skal indtaste de angivne stamdata for deltagelse og betaling. Der kan betales med MobilePay og med betalingskort. De 4 gratis arrangementer (for medlemmer), ”Guidede ture 2025 v/Chr. Friis”, behøver ingen tilmelding, her møder man bare op. Hvis du ikke er medlem, koster det 50 kr. Prisen for arrangementerne fra nr. 1 til nr. 6. fremgår af arrangementsoversigten.

TIBIRKE KUNST

Eva Müller
Ved Kirken 4
3220 Tisvildeleje



Åbent lørdage kl. 13-17
Lukket mellem jul og påske men hele året åbent efter aftale
Tlf: 2572 9122 eller 2575 9121 Mail: eva@tibirkekunst.dk



KERAMIK
UDSTILLING & SALG

Finn Dam Rasmussen, Haredalen 4, Tisvildeleje
Normalt åben daglig 11-17 – eller efter aftale på tlf. 29366854
www.finnkeramik.dk

Tilmeldingen til de forskellige arrangementer er allerede begyndt, og de første deltagere har booket sig ind. Hvis der ikke er flere pladser på de enkelte arrangementer, kan man altid skrive sig på "ventelisten" på siden eller kontakte den ansvarlige tur-arrangør for nærmere information.

Det er billigt at blive medlem og gøres let og enkelt via vores hjemmeside <https://vtselskabet.dk/>

Efter en lang vinter vågner naturen til live. De grønne nuancer begynder at dominere landskabet, blomsterne springer ud, lyden af fuglesang fylder luften, og de karakteristiske dufte af forår breder sig. De omkringliggende naturskønne områder som Tisvilde Hegn, Tibirke Bakker og Troldeeskoven oplever en stor tilgang af folk, der nu bare vil ud at nyde naturen på gåben og på cykel. Cykelfolket er nu for alvor vågnet op, og skovstier og landeveje fyldes med det nyeste gear og nok også med de gamle havelåger fra sidste år og årene før.

Jeg får helt lyst til at formidle vores kære og nu afdøde skønne trubadur Poul Dissing og forfatter Benny Andersens forårsvise med den meget sigende overskrift: Det er forår, og alting klippes ned (Hilsen til forårssolen).

Når man læser teksten, gennemspilles billederne og melodien på den indre filmfremviser, og man bliver bare glad i låget.

Med det tiltagende varmere vejr vender livet tilbage til vores lille samfund og små vandhuller, og en øget aktivitet både høres og ses i bybilledet, på gader og stræder og i de lokale butikker, caféer og restauranter. Forberedelserne til sommerens arrangementer begynder, og der er en forventningsfuld stemning i luften.

Vinterbaderne, som der er en del af i området, og der bliver flere og flere, må nu begynde at vænne sig til lidt varmere temperaturer i Kattegat. Det er jeg personligt lidt glad for, trods alt.

Jes E. Freisner, formand for Vejby-Tibirke Selskabet

Tisvilde Tæk



Stråtag med  garanti

Medlem af
Dansk Tækkemandslaug

Claus Alstrup
TisvildeTæk.dk • Tlf. 21703396



Det er forår, og alting klippes ned

Det er forår. Alting klippes ned.
Der beskæres i buskadser og budgetter.
Slut med fordums fede ødselhed.
Vi begynder at træne til skeletter.
Jeg blir fem år ældre
ved hvert indgreb i min pung,
men når forårssolen skinner,
blir jeg ung!

Lad kun falde, hvad der knap kan stå...
Men i så fald sku jeg altid komme kryv'nde,
hver gang skatten gir sig til at flå
mine sidste mønter fra mig hver den tyv'nde
Jeg blir tom i hjernen,
træt og tung i sjæl og krop,
men når forårssolen skinner
står jeg op!

Og jeg fægter med min sparekniv.
Men den skraber bare hult i sparegrisen.
Der er ikke meget tegn på liv.
Selv i vinter var der dog en ko på isen.
Jeg har længe næret en
istap ved min barm,
men når forårssolen skinner,
blir jeg varm!

Solen skinner på fallittens rand.
Derfor denne dyrekøbte randbemærkning:
Der er caries i tidens tand.
Dens emalje trænger voldsomt til forstærkning!
Snart skal jeg og mine sidste
tænder skilles ad,
men når forårssolen skinner,
blir jeg glad!

Tag da kun min sidste spinkle mønt.
Livets sol er min den sidste del af livet,
for 'som solfanger er jeg nu begyndt at forstå,
at Alt og Intet er os givet.
Og en gang går solen sin
runde uden mig,
men når forårssolen skinner,
lever jeg!

Vejby-Tibirke Selskabet

Bemærk! Tilmelding på: vtselskabet.dk

Tilmeldinger kan bookes fra
d. 1. marts 2025 kl. 10.00



Tur 1 - Søndag d. 13. april kl. 14.00 - 16.00.
Besøg hos Gerda Thune Andersen, Haagen Müllers Vej 6, 3220 Tisvildeleje. Gerda fortæller om sin kunst og sit spændende liv. Antal deltagere: Max 20. Pris: 50 kr. / 75 kr. for ikke medl. incl. vin / vand & snacks. Mødested: P-pladsen ved Tibirke Kirke. Gåtur gennem skoven. Turen er ikke for gangbesværede. Arr. Birthe Odgaard, bodgaard@mail.dk, tlf. 21403629. Tilmelding på: vtselskabet.dk



Tur 2 - Søndag d. 18. maj kl. 13.30 - 15.00.
Vandretur ved Maglebjerg Højene v/Rågeleje. (Vejen mellem Rågeleje og Blistrup). Guide: Liv Appel, Museum Nordsjælland. Antal deltagere: Max 25. Pris: 75 kr. / 100 kr. for ikke medl. incl. vin / vand & snacks. Mødested: Samkørsel i egne biler fra Tisvildeleje Station kl. 13.00. Turen er ikke for gangbesværede. Arr. Chr. Friis, friis.laebo@mail.dk, tlf. 30695566. Tilmelding på: vtselskabet.dk



Tur 3 - Søndag d. 1. juni kl. 14.00 - 16.00.
Guidet rundvisning på Esrum Kloster, Frederiksværkvej 205, 3230 Græsted. Efter rundvisningen er der kaffe og kage i Møllecfeen. Antal deltagere: Max 25. Pris: 150 kr. / 175 kr. for ikke medl. Mødested: Tisvildeleje Station kl. 13.15. Samkørsel i egne biler. Der er P-plads ved klostret. Arr. Inge Læbo, ingelaebo@mail.dk, tlf. 30695522. Tilmelding på: vtselskabet.dk

Arrangementer 2025

Vejby-Tibirke Selskabet

Et lokal- og kulturhistorisk selskab

- har som formål at bevare kendskabet til egnens særpræg og indsamle kunst, litteratur og mediekunst, der er skabt af personer med tilknytning til egnen.

Selskabet er åbent for nye medlemmer. Du kan blive medlem på vores hjemmeside vtselskabet.dk eller hos formand eller kasserer.

Medlemskab:

Enkelperson 250 kr., par 350 kr., virksomhed 800 kr.

Som medlem får du en spændende årbog. Tidligere årbøger kan ses og købes på vtselskabet.dk.

Formand:

Jes Freisner, Tibirkevej 15, 3220 Tisvildeleje.
Tlf. 61309641. Mail: jesfreisner@gmail.com.

Kasserer:

Kjeld Pedersen, tlf. 4870 8388
Mail: kjeldped@hotmail.com



**Tur 4 - Onsdag d. 2. juli kl. 14.00 - 16.00.
Guidet rundvisning på Munkeruphus, Munkerup Strandvej 78, 3120 Dronningmølle.**

Antal deltagere: Max: 25.
Pris: 200 kr. / 225 kr. for ikke medl. incl. kaffe og kage.
Mødested: Samkørsel i egne biler fra Tisvildeleje Station kl. 13.15.
Arr. Siv Plum, siv.plum@gmail.com, tlf. 81740147.
Tilmelding på: vtselskabet.dk



**Tur 5 - Onsdag d. 20. august kl. 11.30 - 16.00.
Sejltur på Esrum Sø fra Skipperhus, Skipper Alle 6, 3480 Fredensborg til Fændrikhus.**

Hjemkomst ved Skipperhuset. Gode historier af kaptajnen. Frokost incl. 1 genstand (vin, øl, vand), kaffe og kage på Fændrikhus. Antal deltagere: Max 35.
Pris: 450 kr. / 500 kr. for ikke medl. Mødested: Samkørsel i egne biler fra Tisvildeleje Station kl. 10.30.
Arr. Anni Larsen, anni@sonderkaer.dk, tlf. 22165990.
Tilmelding på: vtselskabet.dk



**Tur 6 - Søndag d. 14. sept. kl. 13.30 - 15.30.
Vandretur på ca. 4 km langs kysten med guiden Bo Bang Petersen. Besøg på Hotel Helenekilde.**

Antal deltagere: Max. 25. Pris: 150 kr. / 175 kr. for ikke medl. incl. kaffe/kage på Helenekilde.
Mødested: Tisvildeleje Station. Turen er ikke for gangbesværede. Arr. Christian Friis, friis.laebo@mail.dk, tlf. 30695566. Tilmelding på: vtselskabet.dk



Guidede ture
2025
v/ Chr. Friis

Nedenstående ture

er gratis for selskabets medlemmer,
ikke-medlemmer pris: 50 kr.
Mød op – ingen tilmelding, børn er gratis.

1. Tirsdag d. 1. juli kl. 19.00 - 21.00

"Tisvildeleje – før og nu"

Mødested:
Tisvildeleje Station

2. Torsdag d. 3. juli kl. 19.00 - 21.00

"Kunstnerne i Tibirke Lunde"

Mødested:
Tibirke Kirkes P-plads (den asfalterede)

3. Tirsdag d. 8. juli kl. 19.00 - 21.30

"Kunstnerne i Tibirke Bakker"

Mødested:
Tibirke Kirkes P-plads (den asfalterede)

4. Torsdag d. 10. juli kl. 19.00 - 21.30

"Hoteller og pensionater – før og nu"

(Vandretur 6 km)

Mødested:
Skovporten 1, 3220 Tisvildeleje



Se selskabets malerisamling på vores hjemmeside og se kunstværkerne under den enkelte kunstner.

Giv et GAVEKORT til et medlemskab i Vejby-Tibirke Selskabet.

Se det på: vtselskabet.dk

Lay-out: Karen Myron Jeppesen



Tisvilde Lokalråd



massage for krop og sjæl i Tisvilde

Peter Eckardt
Udd: Fysioterapeutskolen i Kbh.
og Nordlyscenteret i Silkeborg
2 timer 800 kr. / 1 time 500 kr.
Tlf. 48709675



FORMANDENS BERETNING FOR 2024

Endnu et år er gået, og det er blevet tid til at se på året 2024, og hvad der er foregået i Lokalrådet og Tibirke sogn. Men først en tak til alle de fremmødte for at bruge deres søndag formiddag sammen med os i lokalrådet. Jeg vil også gerne rette en tak til alle vores samarbejdsforeninger. Uden dem kunne vi ikke få alle de dejlige arrangementer i byen eller vise sammenhold i enkeltsager, som er vigtige for vores sogn. Tak til politikere og embedsmænd for at lytte og hjælpe i store som sager. Og ikke mindst en tak til Lokalrådet og alle de frivillige som deltager i vores udvalgsgrupper eller på anden vis sætter nogle timer af for at hjælpe.

Og selvfølgelig tak til vores ordstyrer for igen at styre slagets gang.

Men her lidt om årets aktiviteter. De fleste er gængsere, som vi alle kender:

Årets Tisvilder blev udråbt på det årlige ”Tisvilde går i fisk”. Hvor det i år var Herdis Fuglsang Damgård som modtog et flot glas. Herdis har sørget for, at kvinderne har fået deres ugentlige motion i mere end 25 år. Ærgerligt at vejrguderne ikke helt var med os i år.

”Tisvilde spiser sammen” fællesspisning i Tisvilde er forsat en stor succes. Grønne nabo-fællesskaber er foreningen der satte det hele i gang, og det er også ved deres hjælp og aftaler, at det er muligt at afholde arrangementet en gang årligt nede ved den store P-plads. En speciel tak til Cajus for stædigt at kæmpe for, at vi kunne afholde det i teltet.

Loppemarkeds-gruppen har igen i år haft en fantastisk succes med flere solgte plader end nogensinde. Men ingen succes uden at der kommer malurt i bageret: Vejret havde besluttet, at hvis det skulle regne, skulle det være på en lørdag. Der var lidt regn, og der var nærmest skybrud. Men der var heldigvis også flere dejlige dage hvor alt summede af liv.

Skt. Hans blev i år afviklet på en ny måde. I samarbejde med Erhvervsforeningen, Grundejerforeningen og Musik i lejet havde vi fået Tisvildekoret, ledet af ingen ringere end Michael Bojsen, til at synge for og alle de fremmødte sang med. Årets tale blev leveret af Lea Hasselager, som causerede over Tisvildes liv og modsætninger.

2024 var også året, hvor lokalbanen Helsing-Tisvildeleje havde 100-års jubilæum. Ugers forberedelse mellem Lokaltog A/S, Vejby-Tibirke Selskabet, Grundejerforeningen for Tisvilde og Omegn, Erhvervsforeningen for Tisvilde og Omegn, Lokalhistorisk arkiv, Nordsjællands Veterantog med Franz Fröling som projektleder – ham kunne vi ikke have undværet, han havde styr på os alle og Lokalrådet. Vi havde sat alle sejl til, det skulle blive en fantastisk dag, men ak – vejret mente noget andet, så dagen før måtte vi i alt hast ændre på scenen, lukke ned for Handl Lokalt med mere en 20 boder. Regnen silede ned hele dagen.

Men der var heldigvis flere der trodsede vejrguderne og havde iført sig deres bedste udendørs beklædning, og vi gennemførte dagen med, hvad jeg vil kalde en succes, med taler og veteranog. Tak til alle som kom og gjorde denne dag festlig og bød vejret trods.

Årets arrangementer sluttede af med juletræstænding den første søndag i advent. Børnekoret fra Tisvilde Skole blev ledet af John Kofoed med hjælp fra Tine Jensen. Fordi Bistroyen havde lukket, havde vi i samarbejde med Thomas Kildegård arrangeret gløgg og æbleskiver, som blev solgt i Biografens foyer, mens børnene nød årets film i biografen.

Jeg vil gerne fremhæve det fremragende samarbejde, vi har i Lokalforeningensrådet, som er en sammenlutning af alle lokalråd, bylaug og borgerforeninger i Gribskov. Her har vi en fantastisk sparring omkring de fældes værdier, som vi alle i Gribskov ønsker at bevare. Det giver utroligt meget, og man finder ud af at flere af de tiltag, som tages i Gribskov byråd og af administrationen i Gribskov Kommune er mulige at påvirke, fordi vi deler erfaringer og mange gange i fællesskab har mulighed for at påvirke udviklingen i vores kommune.

Lokalrådets økonomi er rigtig god, og nogle vil måske sige, at vi har rigtig mange reserver, når de har set vores kasserers fremlæggelse af årsresultatet, men der er en mening med det: Vi uddeler hvert år en del penge til støtte eller som underskudsgaranti til arrangementer i vores sogn. Modtagerne af Lokalrådets støttebeløb kommer vores kasserer Stig mere ind på. Men det kunne også være, at vi i fremtiden får brug for støtte større projekter.

Jeg vil slutte af med at sige tak til hele Lokalrådet, med speciel tak til Cajus for hans mangeårige indsats. Det glædelige er, at han stadig vil stå i spidsen for Tisvilde Spiser Sammen og kystbeskyttelse. Og tak til Thomas Egholm som gennem året også har været en stor hjælp ved fællesspisningerne, og det vil jeg gerne sige ham tak for.

Claus Sabroe, Formand for Tisvilde Lokalråd

ARKITEKTFIRMAET

 **LEHRMANN**

Tisvilde Bygade 14A, 3220 Tisvildeleje
mail@niels-lehrmann.dk
www.niels-lehrmann.dk
mobil: 40 98 98 91
cvr: 16202142



Købmandshjørnet

Hovedgaden 53, Tisvildeleje

Tlf. 4870 7056

— *Fast lavpris* —

Vareudbringning

Mandag, torsdag og lørdag

Tips og Lotto

**HJEMME
STØTTEN**
BO TRYGT & GODT I EGET HJEM

**Tryk privat hjemmehjælp
til dit behov**



Vi kan hjælpe dig med:

- Rengøring
- Indkøb og madlavning
- IT
- Let havearbejde
- Transport
- Besøg og arrangementer

Kontakt Sveta på: 40 10 10 52
sveta@hjemmestoetten.dk

Læs mere på www.hjemmestoetten.dk

REFERAT FRA GENERALFORSAMLINGEN

Borgermøde og Generalforsamling i Tisvilde Lokalråd, søndag 26. januar 2025 i Idrætshuset. Tilstede var:

Claus Sabroe; Frederik Buchvald;
Marianne Lassen; Nikolaj Cederholm; Stig Hansen;
Charlotte Onø; Lis Freisner; Cajus Møller;
Anders Helmer Nielsen; Thomas Egholm
Fraværende: Steen Johansen; Kristian Falentin
Referent: Frederik Buchvald

1. Valg af dirigent

Carl Jørgen Bindslev blev valgt til dirigent og bekendtgjorde, at generalforsamlingen var rettidigt indkaldt.

2. Formandens beretning

Formand Claus Sabroe aflagde beretning for 2024. Godkendt med applaus.

3. Forelæggelse af revideret regnskab – se regnskabet

Kasserer Stig Hansen fremlagde reviderede regnskab for 2024. Regnskab blev godkendt med applaus.

4. Forslag til reviderede vedtægter for Tisvilde Lokalråd

Lokalrådet havde fremlagt forslag til en række mindre justeringer og præciseringer i Tisvilde Lokalråds vedtægter. Dirigent Carl Jørgen Bindslev og Claus Sabroe gennemgik de nye vedtægtsændringer som blev godkendt uden kommentarer.

I henhold til vedtægterne skal der i forbindelse med vedtægtsændringer indkaldes til ekstraordinært Borgermøde med henblik på endelig godkendelse. Dette ekstraordinære Borgermøde bliver 16 marts kl. 10. Vedtægtsændringerne kan ses på Lokalrådets hjemmeside: tisvildeleje.dk/referater/borgermoeder/

5. Forslag til planer for det kommende år

Blandt fremmødte blev der givet udtryk for ønsker om, at Lokalrådet fortsat vil arbejde for:

- Flere lejeboliger i Tisvilde
- Tæt opfølgning på planerne for Tisvildeleje Station og omgivende arealer i forbindelse med at ejendommen er/har været til salg
- Fokus på trafikikkerhed og nye hastighedsdæmpende foranstaltninger

6. Valg af rådsmedlemmer i henhold til vedtægterne

Følgende medlemmer af Tisvilde Lokalråd var på valg: Claus Sabroe (genopstillede); Frederik Buchvald (genopstillede); Cajus Møller (genopstillede ikke); Charlotte Onø (genopstillede) og Stig Hansen (genopstillede).

Alle de genopstillede blev valgt uden modkandidater. Rasmus Nygaard blev valgt som nyt medlem.

7. Valg af op til 3 suppleanter

Suppleanter: Thomas Egholm (genopstillede ikke); Kristian Fallentin (genopstillede ikke); Lis Freisner (genopstillede).

Lis Freisner blev genvalgt som suppleant og Rikke Njust blev nyvalgt som suppleant.

8. Valg af revisor og revisorsuppleant

Revisor Steen Garde blev genvalgt som revisor. Revisorsuppleant Erik Skov Hansen ønskede at stoppe. Oskar Høy Helms blev valgt som ny revisorsuppleant.

9. Behandling af indkomne forslag

Der var ikke modtaget indkomne forslag.

Herefter takkede dirigenten for god ro og orden og afsluttede generalforsamlingen. Efter mødet konstitueredes det nye Tisvilde Lokalråd som følger:

Formand Claus Sabroe; næstformand Frederik Buchvald; Kasserer Stig Hansen; sekretær Marianne Lassen – øvrige som menige medlemmer.

Suppl: Lis Freisner og Rikke Njust. Hvem der er suppleant 1 og 2 konstitueres ved førstkommande møde.



Pøsemagerivarer er fremstillet med kærlig hånd, i eget pøsemageri
Dansk kød * Dyrevelfærd * Kød kvalitet

Alt til ovn, pande, grill, og lækre færdigretter!



Se vores hjemmeside www.koedsnedkeren.dk for opdaterede åbningstider



KØD snedkeren
Farvergårdsvej 14 • Ørby • 3210 Vejby • 48718785
butik@koedsnedkeren.dk • www.koedsnedkeren.dk

EFTERFØLGENDE DIALOG-TEMAMØDE OM FRIVILLIGHED

Frederik Buchvald fremlagde kort oplæg omkring frivillighed i almindelighed og lagde op til følgende dialog:

1. Hvordan styrkes frivilligheden yderligere i vores lokalsamfund?
2. Hvordan styrker vi samarbejdet mellem alle byens lokale foreninger til fælles fordel?
3. Hvordan bliver vi alle (foreninger) mere synlige? Lokalsrådet foreslog, at de kunne være facilitator som bindeled mellem forskellige foreninger, hvor det giver mening, og der var opbakning til at gå videre med dette.

Sammenfattende på dialogen var der følgende forslag og tanker:

- Bruge loppemarked til markedsføring.
- Hvad kan vi som by tilbyde.
(se Ramløse Guiden som inspiration).
Fælles platform med kalender over foreningernes/byens arrangementer. Kunne være Lokalsrådets domæne (www.tisvildeleje.dk). Web konsulentbistand skal givetvis hentes ind – herunder også til vedligeholdelse/opdatering af siden.
- Frivilligbank
Man kan tilmelde sig ad hoc til specifikke arrangementer eller opgaver.
Hvilke kompetencer har du?
Hvad brænder du for?
Konkret anvisning af, hvad man ønsker, den frivillige skal gøre/lave.
- Velkommen til byen/sognet-folder.
Folder hos ejendomsmægleren som kunne udleveres ved huskøb.
Kan kommunen hjælpe med at finde nytilflyttede til sognet?
Øget brug af TisvildeNyt.
Alle nye faste tilflyttere gives kurv med udvalg af lokale råvarer/specialiteter og info om lokalsamfundet/foreninger/erhvervsliv.
- TisvildeNyt kan bruges i øget omfang til at præsentere foreninger og arrangementer.
- Lokalsrådet må godt være paraplyen, der samler byens foreninger.
- Personlig henvendelse ("prik på skulderen") for at hente nye frivillige.
- Ønske om at mødes andre steder, som skaber mere hygge end Idrætshuset. Nyt sted kunne indikere en form for nytænkning og sceneskift.



G
GRIBSKOV
LÅSEKOMPAGNI

Elektroniske låse (åbne dør med mobil el. via web) - Sikring af boliger - Adgangskontrol - Videoovervågning - Alarmer - Sikring af virksomheder - Sikkerhedstjek - Dørautomatik - Skift af låse (når den gamle lås er "træt")
Reparation af låse - Hotellåse - og meget, meget mere...

KONTAKT DIN LOKALE LÅSEMED
22 23 24 22
dan@gribskovlaasekompagni.dk
www.gribskovlaasekompagni.dk



LANDBOTIKKEN – stedet hvor landboerne handler

NAG

LandBOTikken

NAG LandBOTikken tilbyder:

- Alt til dyr – store og små
- Hunde- og kattefoder samt tilbehør
- Hesteartikler
- Legetøj
- Plænegræs, havegødning og haveredskaber
- Vildtfuglefrø
- Træpilller, briketter, fyringsolie og dieselolie

Kig forbi – vi har mere, end du tror!

NAG LandBOTikken
Vestergade 12 · 3200 Helsingør
Tlf. 48 79 50 00 · www.nag.dk

NAG Borup
Borupvej 65 · 3320 Skævinge
Tlf. 48 28 90 58

LOKALFORENINGSRÅDET GRIBSKOV

En af de spændende ting ved lokalrådsarbejde er samarbejdet med de andre råd og laug, der er i Gribskov. På sidste møde var der inviteret politikere for at diskutere lokalplaner og overholdelse af disse.

Her er et uddrag af formålet med indkaldelsen og hvilke emner, der blev diskuteret:

Der er sendt en mail til alle medlemmer af Byrådet fra LFR. Orientering ved Jette Haugaard. I skrivelsen, udsendt til alle byrådspolitikere, har Kontaktudvalget orienteret om, at på LokalForeningsRådets 5 årlige møder kommer der ved hvert eneste møde spørgsmål til, hvad kommunens overordnede politiske holdning er til de ”bevarende lokalplaner”. Skal disse planer overholdes, eller kan man hver gang søge og få dispensationer til tilbygninger, bebyggelsens ydre fremtræden eller måske nedrivningstilladelse til en bygning beskrevet som et ”bevaringsværdigt hus” i lokalplanen?

Da 2025 er året, hvor borgerne i Gribskov kommune skal stemme på kandidater til det nye byråds næste 4-årige periode, vil LokalForeningsRådet på de næste fire møder tage emnet op. Derfor inviterer vi politikerne fra de forskellige partier til at give partiets holdning til: Lokalplaner, ”bevarende lokalplaner”, dispensationer og nedrivninger. Vi har i aften mulighed for spørge gæsterne fra byrådet om disse emner.

Aftenens gæster fra Byrådet: En eller flere politikere kommer til aftenens møde for at fortælle om deres visioner for Gribskov Kommunes udvikling fremover. Lars Nielsen & Trine Egetved (C), Helle Saugmann Lund (I), Jannich Petersen & Betty Schachtschabel (V) indledte mødet med at præsentere sig selv. Herefter stillede lokalsamfundene spørgsmål til politikerne:

- Saltrup spurgte om overtrædelser af lokalplan og efterlyste kommunens håndhævelse.
- Søborg gav udtryk for frustrationer over at lokalplanerne ændres så meget.
- Blistrup spurgte om en konkret udstykningssag.
- Græsted spurgte om dispensation for lokalplan til toetagers byggeri og foreslog forvaltningssamarbejde med Hillerød Kommune med henblik på bedre sagsbehandling.
- Tisvilde spurgte bl.a. om toetagers bygninger på ”tæppegrunden”.
- Helsingø spurgte om, hvorfor mange ting ikke kommer i høring.
- Blistrup spurgte, om politikerne i næste byrådsperiode vil kigge på/ændre delegationsplanen?
- Gilleleje spurgte om Fabersvej 2A og B, som er en del af et bestemt miljø

Dette viser med al tydelighed, at der er fokus ude i lokalsamfundet på mange enkeltsager, og at de skaber frustration på den måde, som disse bliver behandlet af kommunen.

Et andet indlæg kom fra Villingerød: Overløb af urensset spildevand til strandene sker året rundt i Gribskov Kommune. Det er fra regn-betingede overløb og måske også fra nødoverløb. Det er fint, at det kvartalsvis bliver oplyst retrospektivt til KTM, men det er her og nu en risiko for de badende. Det kan være en mulighed med en oprettelse af SMS-service, som kan advare om sundhedsrisici ved badning. Og det vil som minimum være en god ide at have advarselsskilte, som fraråder badning i nærheden af udløbene.

På næste møde den 29 april vil hovedemnet være oversvømmelser og overløb, forhåbentlig med deltagelse af flere politikere, så vi kan høre mere om, hvordan man ser på det i Gribskov Kommune.

Skulle der blandt læserne være nogle, der kender til tilfælde eller har anden viden omkring emnet, må I gerne skrive til Lokalrådet om dette.

LOPPEMARKEDER 2025

Sommerens loppemarkeder på Birkepladsen begynder så småt at nærme sig, og i år vil der være 11 loppemarkeder i perioden lørdag d. 7. juni til lørdag d. 16. august.

Salg af stadepladser starter søndag d. 4. maj kl. 9.00-12.00 på Skt. Helene Skole, Tisvilde Bygade 37, og der vil være indgang via skolegården.

Prisen for en stadeplads bliver igen i år 250,- kr. for en lørdag, og der kan betales med MobilePay eller kontant (kun lige penge, da vi ikke har byttepenge)

I juli måned (uge 27-30) kan man højst købe en stadeplads til to lørdage.

Hvis man ikke har mulighed for at møde op og købe en stadeplads d. 4. maj, kan man fra d. 5. maj sende en mail til loppemarkeder@tisvildelokalraad.dk med ønsker til datoer og evt. pladsnummer, så vil Lokalrådet svare hurtigst muligt.

Du kan læse mere om årets loppemarkeder på Tisvilde Lokalråds hjemmeside www.tisvildeleje.dk

NYHEDER FRA LOKALRÅDET DIREKTE I DIN INDBAKKE

I en tid, hvor vi dagligt bombarderes med information online, kan det være svært at følge med i det, der virkelig betyder noget – det helt nære og lokale. Tisvilde Lokalråd arbejder hver dag for vores lokalsamfund, og vi vil gerne dele vores arbejde med dig på en mere direkte og overskuelig måde.

Derfor tilbyder vi nu muligheden for at modtage vores nyheds-mail, hvor vi løbende opdaterer dig om alt fra rådsmøder og lokale arrangementer til fællesspisninger, loppemarkeder og nyt fra vores arbejdsgrupper. Det kan handle om lokalplaner, byforskønnelse, trafik eller skoven – og måske har vi endda brug for din hjælp til en konkret opgave.

Som fastboende i Tibirke Sogn er du automatisk en del af Tisvilde Lokalråd, men GDPR-reglerne betyder, at vi ikke kan kontakte dig uden dit samtykke. Vi håber derfor, at du vil give os lov til at sende dig relevante opdateringer om, hvad der rører sig i vores lokalområde.

Tilmeld dig nyhedsmailen ved at sende dit navn, adresse og e-mail til: info@tisvildelokalraad.dk. eller tilmeld dig på nedenstående QR-kode.

Dine oplysninger behandles naturligvis fortroligt og videregives ikke til andre.

Læs mere om Tisvilde Lokalråd på tisvildeleje.dk.

Vi glæder os til at holde dig opdateret!



TRAFIKFORBEDRINGER I TISVILDE

I januar 2025 besluttede Byrådet, efter indstilling fra Udvalget for Klima, Teknik og Miljø, at prioritere trafikforbedringer på Tibirkebro i 2025. Baggrunden er, at hastigheden er for høj på strækningen, hvor der samtidig er sket en stor øgning af trafikken.

Løsningsforslaget har følgende tekst: ”Din fart”-tavle med 50 km/t – Vejbump med belysning – samt 2 – 1 afmærkning.

I den forbindelse har trafikgruppen under Tisvilde Lokalråd, samt Christina Bemmann fra Tibirkebro, udarbejdet et forslag til kommunen om, hvorledes disse foranstaltninger, jvf. løsningsforslaget, kan effektueres, under hensyntagen til beboerne på Tibirkebro, der i mange år har levet med trafiksikkerhedsmæssigt meget dårlige forhold.

Forslaget er sendt til Gribskov Kommunes udvalg for Klima, Teknik og Miljø. Det vides ikke på nuværende tidspunkt, hvornår anlægsarbejdet går i gang og hvilke endelige tiltag, der er planer om fra kommunens side. Trafikgruppen håber på positiv tilbagemelding.

Udover Tibirkebro er der også planer om trafikforbedringer på Hovedgaden-Tisvilde Bygade, strækningen fra Julsgårdsvej til Tibirkevej 5.

Løsningsforslaget har følgende tekst: ”7 hastighedsdæmpende foranstaltninger, fx. Vejbump – 50 km/t på strækningen.

Dette projekt står som 3. prioritet på kommunens ”Trafiksikkerhedsprojekter 2025”. På byrådsmødet januar 25 blev det besluttet at gentænke dette projekt.

Vi vil i trafikgruppen følge det nøje.

Tisvilde Lokalråd

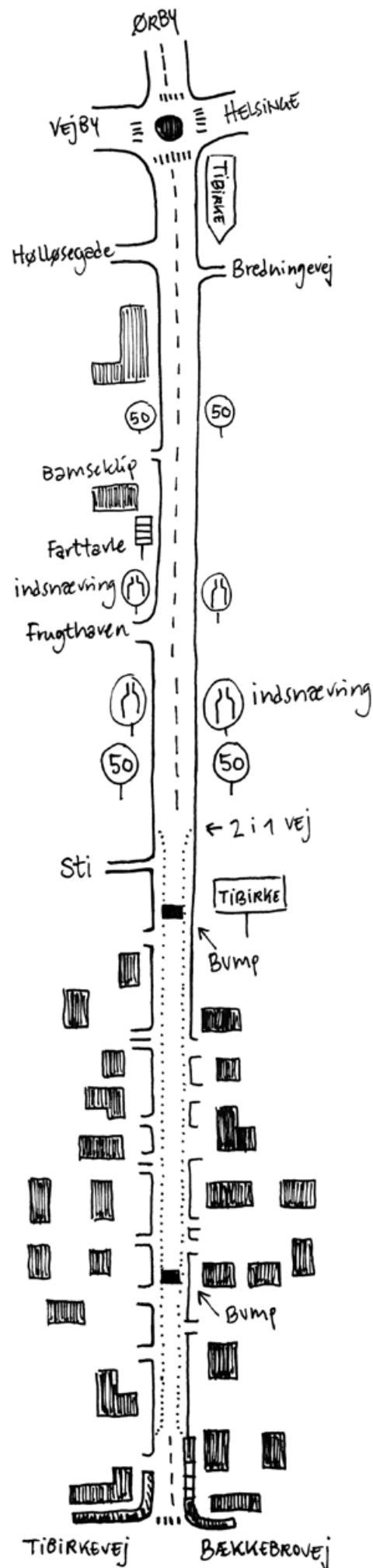

KULTURNAT 11 10 25

Tisvilde

Tak for en fantastisk kulturnat 2024. Vi er nu igang med at planlægge dette års kulturnat. Kom forbi Kildegaarden den 8. maj kl. 16:30 og mød tovholderne bag arrangementet. Her er det muligt at høre nærmere og tilmelde nye events. Måske har du spørgsmål, erfaringer og idéer, som du vil dele med os. Kom forbi og få en kop kaffe og en snak om forhåbentligt endnu flere spændende kulturoplevelser.

Infomøde på Kildegaarden 8. maj kl. 16:30

Følg os på [facebook/kulturnattisvilde](https://facebook.com/kulturnattisvilde) og på kulturnattisvilde.dk



MUFF
ADVOKATER

**Nærværende juridisk hjælp,
til alle livets vigtige kapitler**

Vi hjælper private og erhvervsdrivende inden for både fast ejendom, erhvervsret, arv og familie.

Du er altid velkommen til at kontakte os og få et gratis og uforpligtende formøde om fx testamenter eller fremtidsfuldmagter.

Muff Advokater • Gilleleje
Tlf: 4830 3100 • mail@muffadvokater.dk • www.muffadvokater.dk

BYENS
WWW.BYENSPIZZA.COM
HELSENGE

RING OG BESTIL PÅ

☎ 48 79 38 86

VI HOLDER ÅBENT
Mandag-Lørdag 11-21
Søndag 12-21

Vestergade 9B • 3200 Helsingør
(Ved Gadekæret)
www.byenspizza.com

Endelig forår!

Er dit sommerhome
klar til nye eventyr?

Bestil en vurdering

– det koster kun en kop
hjemmelavet kaffe!

Cristian Ulrich

Lars Bøgelund

TISVILDELEJE-VEJBY

v/ Bøgelund & Friis A/S
Hovedgaden 57
3220 Tisvildeleje
tisvildeleje@home.dk
Tlf. 88 20 94 20

Ejendomsrådgiver for Danske Bank koncernen

GILLELEJE

v/ Bøgelund & Friis A/S
Smidstrup Strandvej 69
3250 Gilleleje
gilleleje@home.dk
Tlf. 48 31 88 44

HELINGE-GRÆSTED

v/ Bøgelund & Friis A/S
Østergade 3
3200 Helsingør
helsingør@home.dk
Tlf. 88 20 94 10

HORNBAEK

v/ Bøgelund & Friis A/S
Ndr. Strandvej 355
3100 Hornbæk
hornbaek@home.dk
Tlf. 49 70 13 12

home
Kom godt hjem



GRUNDEJERFORENINGEN FOR TISVILDE OG OMEGN

Forårets komme – naturen kalder

Den særegne natur, som er essensen af Tisvilde, byder lige nu på sin gavmilde overflod af ro, balance, fornyelse og skønhed. Noget de fleste af os mangler mere af i vores liv. Det spæde forår pibler lige nu frem i skovbunden i Tisvilde Hegn.

Himlen, Havet og Hegnet er naturens ophav og bagland. Tag ud og mærk, duft, se på naturen – og værdsæt det; man værner nemlig om det, man værdsætter. Vores natur har brug for, at vi allesammen tager del i at værne om det mest dyrebare, vi har: naturen. Tisvilde Hegn er med sine mere end 200 truede arter helt unik.

Grundejerforeningen for Tisvilde og Omegn er særligt optaget af at værne om naturen, vores unikke lokale historie og beskyttelsen af vores fælles ressourcer. Det gør vi bedst ved at opfordre til, at flest muligt mærker naturens skønhed, så vi bliver fælles om at værne om denne.

Biodiversitetsrådet: Streng beskyttelse af Tisvilde Hegn

Danmarks Biodiversitetsråd anbefaler i en stor rapport fra oktober 2024, at Tisvilde Hegn klassificeres som strengt beskyttet natur.

Tisvilde Hegn er del af Nationalpark Kongernes Nordsjælland. Det er det område i Danmark med flest truede arter og et af de fem områder med højest biodiversitet. Tisvilde Hegn er af samme årsag udpeget som et NATURA2000 område, og dermed har Danmark i henhold til EU-lovgivning en særlig forpligtelse til at bevare områdets sjældne arter og naturtyper i god tilstand.

Tisvilde Hegn rummer tillige en række fredede fortidsminder i form af gravhøje samt sten- og jorddiger, der fortæller kulturhistorie om bl.a. sandfygningen, der er medvirkende til den særegne og bevaringsværdige natur, vi i dag finder i området.

Biodiversitetsrådet er et uafhængigt ekspertorgan med en bred gruppe af førende universitetsforskere, der har som opgave at rådgive regeringen og folketinget om indsatser, der kan vende tabet af biodiversitet til fremgang.

Rapportens konklusioner og udpegning af området som 'strengt beskyttet' flugter med tilsvarende rapporter fra Aarhus og Københavns Universiteter samt udtalelser fra bl.a. Danmarks Naturfredningsforening og Miljøministeriet. I en tid med mange udfordringer har vi alle en forpligtelse til at værne om naturen omkring os, som er eksistensgrundlaget for alle os mennesker.



NIELS JENSEN VVS INSTALLATØR
Stokkebrovej 50
3210 Vejby
Telf. 4870 2727
CVR-nr 49185316
Jyske Bank: 5031-2003754
E-mail: vvsnielsjensen@mail.dk



Fotos fra arbejdet ved Helenekilde i marts – RP



Helenekilde istandsættelse afsluttes til påske – i år!

Det store Fase 2 projekt for den østlige del af istandsættelse af Helenekilde-området er i fuld gang og forventes afsluttet inden påske. Vi er mange, der glæder os til at se resultatet af den historiske og gennemgribende istandsættelse med fokus på kystbeskyttelse og publikumsadgang.

Flytning af Naturlegepladsen

En projektgruppe undersøger muligheden for at flytte Naturlegepladsen ud af skoven til det sandede område på grus-P-pladsen øst for Naturrummet. Naturlegepladsen har som bekendt været lukket af myndighederne siden juni 2020, fordi risikoen for at finde en flåt med TBE-virus er meget høj i området.

Projektgruppen arbejder på at indhente tilbud på flytning af så mange af de gamle legeredskaber som muligt ud på den nye 500M2 store plads.

Legepladsen er savnet, og vores mål er at kunne flytte hovedparten af den gamle legeplads ud på det nye område i løbet af 2025/2026.

Musik i lejet 2025?

I skrivende stund afventer vi fortsat svar på Lokalplanklagerne. Det er således uvist, om MiL afholdes på Parkeringsplads-området eller på en alternativ ”MiL Plan B” lokation. Læs mere på tisvildegrf.dk/nyheder I ønskes alle et lyst, lunt og fredfyldt forår.

Grundejerforeningen for Tisvilde og Omegn
www.tisvildegrf.dk







Tisvildehuset – ét skridt tættere på at blive en realitet

For at kunne ansøge de større fonde har Arbejdsgruppen for Tisvildehuset stiftet Foreningen Tisvildehuset. Indtil generalforsamlingen d. 30. april 2025 består bestyrelsen af medlemmerne fra arbejdsgruppen.

Bestyrelsen har ansøgt Lokale og Anlægsfonden om 7 mio. i støtte, og det er med lige dele glæde, ydmyghed og stolthed, at vi kan fortælle alle med Tisvildeleje i hjertet, at vi har fået bevilget den fulde støtte.

Altså 7 mio. kroner, som sammen med Gribskov Kommunes tilsagn om anlægskroner i 2026 og 27 betyder, at vi nu har 13 mio. Det gør et projekt muligt, og vi er i gang med at ansøge andre fonde, så vi forhåbentlig kan opnå finansiering til vores drømmeprojekt i sin fulde form.

Omdrejningspunktet i Tisvildehuset er Landsbytorvet, hvor samværet opstår. Åbent hver dag – hele året – for alle aldre.

Derudover har vi Sportslængen, som kan deles op i mindre lokaler til flere formål.

Kulturladen er det nye større lokale, hvor byens kulturliv kan udfolde sig, hvad enten der er tale om teater, koncerter, foredrag, udstillinger og meget, meget andet. Der etableres et nyt køkken, som kan deles med byens skole og børnehus.

Udendørs vil vi også sørge for et enestående miljø til fælles glæde for alle i vores by.

Der kan læses meget mere i detaljer om Tisvildehuset på vores hjemmeside www.tisvildehuset.dk

GENERALFORSAMLING

Der afholdes generalforsamling i Idrætshuset for Foreningen Tisvildehuset onsdag d. 30. april kl. 19 med flg. dagsorden:

- Valg af dirigent
- Bestyrelsens årsberetning fremlægges til godkendelse
- Revideret regnskab fremlægges til godkendelse
- Fastsættelse af medlemskontingent
- Fremlæggelse af budget
- Valg af bestyrelsesmedlemmer og suppleanter
- Valg af revisor
- Behandling af indkomne forslag.
- Eventuelt

BLIV MEDLEM AF FORENINGEN

- Vi har besluttet et lavt kontingent på 100,- uanset om du er privatperson eller forening.
- Ét medlemskab udløser én stemme på generalforsamlingen.
- Skriv gerne *Medlem 2025* i beskedfeltet



Samarbejder med Gribskov Kommune

Foreningen Tisvildehuset har fra starten lagt vægt på, at én af husets fremtidige opgaver bliver at løse opgaver, som vi forudser, landets kommuner kan have svært ved at finde penge til i fremtiden. Derfor har vi flg. arbejdsprojekter i gang:

TISVILDEHUSETS SENIORKVINDER 60PLUS

En gruppe, der arbejder bevidst med at skabe det gode seniorliv i vores lokalsamfund.

Læs mere på: <https://tisvildehuset.nemtilmeld.dk/>

SENIORHERRER PLUSMINUS60 – TISVILDEHUSET

To projekter som senest har ført til samarbejde med kommunen om at invitere alle indbyggere over 75 år til et orienteringsmøde. Mødet omhandlede hvilke tilbud kommunen har til os som ældre borgere, samt foredrag fra politiet om, hvordan vi beskytter os mod netsvindel.

Der var et flot fremmøde med 88 borgere og både seniorkvinderne og seniorherrer fik mulighed for at fortælle om deres respektive aktiviteter.

Mødet var en stor succes, som vi håber kan fortsættes i årene fremover. Vi tror, at mødet skabte et fælles læringsrum for, hvordan vi bedst kan informere vores ældste om nye tiltag mv.

TISVILDE MINIBIBLIOTEK

Drives af en flok engagerede seniorkvinder i skolens lokaler.

Der er et fantastisk flot samarbejde med Gribskov Biblioteker omkring vores overtagelse af opgaven.



FOR ELEVER FRA 6.-9. KLASSE

Talks

kom med til talks og Q&A
i Café Hæng' Ud fra 15-17 i Tisvilde idrætshus

25. februar 2025
Nova Alexander fortæller om seksualitet, kønsidentitet og mentalt helbred

25. Marts 2025
Musik i Lejet og Av min Guld tand fortæller om frivilligt arbejde på lokale festivaler

29. April 2025
Lucas Christiansen fortæller om vejen til livet som landskendt Tiktoker



“VI BYGGER BRO MED BRØD” OG “CAFE HÆNG’ UD”

To projekter som vi har skabt sammen med Gribskov Kommune og Sankt Helene Skole.

STØT – KØB FOLKEAKTIER

Du kan støtte med 200 / 500 / 1000 / 5000
Skriv gerne din e-mail i beskedfeltet.



TisvildeHuset Foreningen Tisvildehuset www.tisvildehuset.dk kontakt: tisvildehuset@gmail.com



www.tisvilde-byggeservice.dk

Alt Tømrer- og Snedkerarbejde udføres

Martin Lindquist Sørensen
Tlf: 5211 3211 / info@tisvilde-byggeservice.dk

Kun faglært arbejdskraft

Godt byggeri omfattet af:  **byggaranti** www.byggaranti.dk

Partner af:  **Outrup** www.outrup.com



RP

MINIBIBLIOTEKET

Biblioteket ligger på Sankt Helene Skole i Tisvilde på Tisvilde Bygade 37 med adgang gennem skolegården.

Man kommer ind på biblioteket ved at bruge den kode, man har til gribskovbib.dk, og det er i tidsrummet:

Hverdage 14.00-22.00.

Weekend, skoleferier og helligdage 8.00-22.00.

Biblioteket er bemandet og drevet af frivillige, som står klar med hjælp og vejledning hver tirsdag kl. 15-16.

OG HVAD KAN MAN SÅ BRUGE ET MINIBIBLIOTEK TIL?

- Man kan låne de bøger, som står på minibiblioteket.
- Man kan bestille bøger og andet materiale (musik, film, lydbøger mv.), som står på Gribskov Bibliotekerne.
- Man kan bestille bøger og andet materiale, som står på andre biblioteker i hele Danmark.
- Man kan afhente bestilte bøger og andet materiale.
- Man kan aflevere bøger og andet materiale lånt via Gribskov Bibliotekerne.
- På tirsdage kl. 15-16 kan man få hjælp til f.eks. at oprette sig som låner eller søge i biblioteksbasen.
- OG ikke mindst: man kan sidde og hygge sig – læse lidt og måske læse for børnene, inden man vælger, hvad man vil låne med hjem.

*God fornøjelse! Måske mødes vi!
Den frivillige biblioteksgruppe*

*Tibirke Træfældning &
Haveassistance*

Jon Bjerre Eiby
71 18 40 10 - jonbjerreeiby@gmail.com

**HOLLØSE MC- &
PLÆNEKLIPPERVÆRKSTED**

Tlf. 4870 7962 • www.marcaand.dk

HOLLØSEGADE 11, 3210 VEJBY
Salg & service af have- & parkmaskiner
Service af MC & knallerter

LEIF JENSEN & CO.
SALG OG REP.

AF ALLE INDUSTRI-, SKOLE- OG HUSHOLDNINGSMASKINER

HELSINGE	TLF.: 4879 6400	KØBENHAVN
FREDERIKSBORGVEJ 45	HELSINGE@SYMASKINER-LJ.DK	NØRREBROGADE 49
3200 HELSINGE	WWW.SYMASKINER-LJ.DK	2200 KØBENHAVN N

LEIF NIELSEN A/S
Aut. Elektriker
48 70 61 90

ALT I EL, SIKRING & OVERVÅGNING
WWW.LNAS.DK - INFO@LNAS.DK

LEIF NIELSEN A/S • GRØNDYSSEVEJ 11 • 3210 VEJBY
WWW.LNAS.DK • 48 70 61 90 • INFO@LNAS.DK

AUT. EL INSTALLATØR & TØMRER AFD.

INVITATION TIL MØDE OM ORDNING ”VI HJÆLPER HINANDEN LOKALT”

Bor du i Tisvilde, og har du lyst til at bidrage til og nyde godt af nye fællesskaber, hvor man kan hjælpe hinanden lokalt, er dette måske noget for dig?

I Gribskov Kommune har vi tradition for sammenhold og stærke fællesskaber i vores lokalsamfund – ikke mindst i Tisvilde. Det er vi stolte af. Det, at være en del af og bidrage til et fællesskab, har nemlig stor betydning for vores trivsel og livskvalitet.

Vi står samtidig, lige som mange andre kommuner i landet, overfor en presserende udfordring med mangel på arbejdskraft og samtidigt flere ældre, som har brug for hjælp i hverdagen. Desuden lever flere og flere med kroniske sygdomme eller kæmper med ensomhed.

På den baggrund ønsker det politiske temaudvalg, ”Sammen om fremtidens velfærd”, at understøtte en ordning, hvor borgerne i Tisvilde kan hjælpe hinanden i særlige situationer, for eksempel ved sygdom. Det kan være at passe planter eller kæledyr for hinanden, det kan være tryghedsbesøg, hvis man kommer hjem fra sygehus, det kan være at tage ud og handle sammen eller lignende.

I januar holdt kommunen et møde i samarbejde med Foreningen Tisvildehuset omkring aktiviteter i Tisvildehuset, forebyggelse og en form for ordning hvor borgerne kan hjælpe hinanden. Omkring 90 borgere på 75 år og derover deltog.

Nu vil temaudvalget på vegne af Byrådet gerne følge op med et nyt møde omkring etablering af en lokal ordning. Så kan du se dig selv i en ordning, hvor du indimellem hjælper medborgere i lokalområdet eller selv får hjælp, så deltag i vores møde, hvor vi sammen vil arbejde videre med ordningen.

**Mødet afholdes den 13. maj 2025 kl. 15.30 til 17.00 i
Tisvildehuset, Tisvilde Bygade 35, 3220 Tisvildeleje.**

Af praktiske hensyn vil vi gerne vide, om du deltager. Tilmed dig til Alice Ballin på mail aball@gribskov.dk eller telefon 7249 6688 senest den 9. maj.

*Med venlig hilsen Alice Ballin
Specialkonsulent
Center for Strategi og HR*



Gribskov
Kommune

Biografen som har åbent hele året



Støt os - bliv en af Tisvilde Bio's venner



Hent billet app til din telefon

FILM

TEATER

MUSIK

CAFÈ



Kirkebladet

Tibirke Sogn

April - Maj 2025

Du har svaret i dine hænder...

En gammel jødisk rabbiner kom gående en aften i den tyske by Bremen. Det var i 30'erne, den gang Hitler havde overtaget magten – i øvrigt ved et demokratisk valg.

Gadebilledet var præget af soldater i brune skjorter med hagekorsbind på armen. Hagekors var også malet på den jødiske synagoge og jødiske forretningers vinduer og mure. Det var blevet den almindelige mening blandt folk, at jøder var noget pæk – fremmedelementer, der var uønskede blandt sunde tyskere.

Rabbineren var mismodig over det ændrede bybillede og folks ændrede holdning og han var bekymret for fremtiden, for han var ikke naiv og han kendte sit folks historie – de evindelige beretninger om forfølgelse og uddrivelse af jøder fra det ene land efter det andet.

Pludselig blev han revet ud af sine tanker og tvunget til at interessere sig for det nuværende, for to unge mænd i uniform spærrede vejen for ham. De grinede ondsksfuld og den ene rakte hænderne frem mod rabbineren. De var lukket om et eller andet, der spjættede og baskede og snoede sig for at komme fri.

"Hvad tror du jeg har i mine hænder, gamle mand." sagde soldaten. Rabbineren, der kunne se en lille fjer stikke ud mellem hans fingre, svarede: "Det er ikke vanskeligt at se at du har en fugl i dine hænder". "Ja, det har jeg," sagde den unge tysker "men spørgsmålet er, om den fugl er levende eller død. Svar nu!"

"Hvis du svarer rigtigt, så vil vi skåne din synagoge – hvert til fald i aften". Rabbineren var klar over, at hvis han sagde, at fuglen var i live, hvad den var lige nu, så ville den unge mand uden tøven klemme den ihjel, – og det lille dyr ville dø. Og sagde han, fuglen var død, ja så ville den sikkert blive sluppet løs. Men ligegyldigt hvad han valgte at sige, så havde synagogen, og han selv og alle jøder tabt, og de unge bøller ville sige, at det var hans egen skyld, fordi han gættede forkert.

Og i et glimt så han for sig, hvordan hans folk i historiens løb var blevet fanget uden udvej, tvunget til at vælge mellem to lige håbløse muligheder...

"Er fuglen levende eller død? Svar så!" Rabbineren så den unge mand lige ind i de hårde øjne og sagde:

"Du spørger mig om fuglen er levende eller død. Svaret er i dine hænder. Du har selv svaret i dine egne hænder, du behøver ikke spørge."

Rabbineren kunne også have sagt: "Du bestemmer selv om fuglen skal leve eller dø. Du er selv herre over dit livs næste skridt, hvad du vælger og hvad du forkaster – svaret er i dine hænder..."

Ja, svaret er i vores hænder og i vores ord

Hvordan vi møder ethvert menneske – fremmed eller kendt, så er det os selv, der bestemmer og vælger om vi vil møde den anden med en tillid og forventning til, at han eller hun også er skabt i Guds billede og bærer en del af Jesus i sig.

Glædelig Påske – og nyd forårets komme
Sognepræst Ulrik Pilemand



MEDITATIVE TORSDAGSTONER



Organist Michael Bojesen spiller stemningsfuld og meditativ musik på orgel og klaver.
Der medvirker ligeledes en solist.

Tibirke kirke kl. 19.30 - 20.30
24. april ■ 15. maj

TORS DAG 24.4. - VOKALGRUPPEN "LYSETONER"

4 unge sangere som alle har sunget i Sankt Annæ Pigeor, synger stemningsfuld vokal musik. Gruppen består af Livia Clausen, Ingrid Bojesen, Hilde Brand og Enya Higgins.

TORS DAG 15.5. - GUITARIST JONAS EGHOLM

Den unge guitarist har modtaget et væld af priser og æresbevisninger. Bl.a. blev han "Årets P2 Talent" i 2023, og i 2020 var han Sonningprisens Talentprismodtager.

Sangeftermiddage

KOM & SYNG MED!

2. tors. i mdr. kl. 14-16.

10. apr. • 8. maj • 12. juni

Sognegården i Vejby - kaffe, hygge og ingen tilmelding. Vel mødt!



Kirken til tjeneste

På kirkens hjemmeside vejbytibirkekirker.dk finder du information om vielse, fødsel, dåb, navngivning, dødsfald, navneændring og konfirmation.

Påskens 2025



Skærtorsdag d. 17. april

Gudstjeneste Vejby kl. 17.00 v/Ulrik Pilemand

efterfulgt af påskemåltid i Sognegården (OBS: tilmelding via vejbytibirkekirke.dk senest 10/4 - hvis der er ledige pladser)

Langfredag d. 18. april

Tibirke kl. 9.30 • Vejby kl. 11.00

Vejby-Tibirke Kammerkor under ledelse af organist Michael Bojesen medvirker ved begge tjenester.

Langfredag byder denne påske på to forskellige gudstjenester i vores kirker.

Tibirke kirke

Velkommen til Langfredagsgudstjeneste i Tibirke Kirke d. 18. april kl. 9.30 v/ Sognepræst Jeanne von Benzon

Langfredag i Tibirke vil være som en liturgisk gudstjeneste. En gudstjeneste vi kan kalde "Korsvejsgudstjeneste" eller Passionsvandring.

Ved Passionsvandring foretager vi en "Imitatio Christi", dvs. en efterligning af den vandring Kristus gik Langfredag, og sammen går vi, om ikke fysisk, så i ånden med Ham, langs Via Dolorosa, beder og reflekterer over Kristi lidelse. Vi skal gå Korsvejen. Den oprindelige betydning af "Korsvej" er den vej, som Jesus, tynget af sit kors, gik Langfredag fra Pilatus til Golgata (Matt 27: 22-61).

Korsvejen med de nuværende fjorten stationer har en forhistorie, som strækker sig over århundreder. Korsvejen, passionsvandringen i dag tager udgangspunkt i den bibelske lidelsehistorie, men har også aspekter med fra kristne legender så som Veronikas svededug, og det at Jesus ikke falder en men tre gange under korset.

Vejby Kirke

Velkommen til Langfredagsgudstjeneste i Vejby Kirke d. 18. april kl. 11.00 v/ Sognepræst Jeanne von Benzon

Her vil Langfredag forløbe som en Højmesse, men selvfølgelig i Langfredagens tegn, og kirken vil være uden levende lys.

Vi vil sammen bede Det store Litani, og der vil være en Langfredagsprædiken. Inden denne vil der være fælles skriftemål og absolution.

Langfredag i Vejby vil vi også sammen fejre nadver. For mig er det at holde nadver Langfredag den største ihukommelse af Jesu Kristi lidelse og død for os. Salmen inden nadveren "Vor Herre Jesus i den nat" lægger op til, at alterlysene, som de eneste levende lys i kirken, tændes.

Alterbuketterne er denne dag fem mørkerøde roser som symbol på Jesu fem vunder på korset.

Læs mere om påskens gudstjenester på www.vejbytibirkekirke.dk - under de enkelte tjenester.

Hemingway Klub - for mænd +60

Hver anden mandag i Sognegården i lige uger kl. 9.30-11.30
Kontakt: sognepræst Ulrik Pilemand på up@km.dk

Alle +60 mænd er velkomne.

Påskelørdag i Tibirke d. 19. april kl. 19.30

Igen i år tager vi den gammel påsketradition op i Tibirke Kirke med en Påskelørdagsandagt.

Påskelørdag kan på mange måder synes som en lille, ubetydelig og overset dag imellem de helt store påskedage, især med Langfredagens død og mørke på den ene side og Påskedagens lys og opstandelse på den anden.

Men netop denne lille andagt giver mulighed for mere indre ro og stilhed og i stearinlysenes skær vil vi i tanker være ved Jesu grav. Vi vil lytte til gravlæsningerne, samt til vores tidligere provst, Mogens Gottliebs Påskelørdagsdigt og ikke mindst skal vi synge nogle af de smukke påskelørdagssalmer, der kun hører denne aften til. Vi vil således være i den stilhed, der er mellem Langfredag og Påskedag.

Andagten varer ca. 40 minutter.

Velkommen til Påskelørdagsandagt i Tibirke Kirke d. 19. april kl. 19.30 v/ Sognepræst Jeanne von Benzon



Mødeplan for Tibirke Menighedsråd 2025

Møderne er offentlige og holdes i Gretely fra kl. 17.00 på følgende datoer: 02.04 - 07.05 - 04.06 - 06.08 - 03.09 - 01.10 - 05.11 - 03.12. (Fællesmøde Vejby-Tibirke).

Der kan forekomme ændringer, så følg med på hjemmesiden, hvor også dagsorden og referat kan findes.

Sognepræst Kbf

Ulrik Pilemand
Kirkebakken 4, 3210 Vejby
Tlf.: 4870 6294
up@km.dk
Mandag fri

Sognepræst

Jeanne von Benzon
Træffes efter aftale
Tlf.: 2491 7970
jgvb@km.dk
Mandag fri

Tibirke
Kirkegårds kontor
Graver

Henrik Müller
Tlf. 4870 7785
Tirs. - fre. kl. 9 - 10

Menighedsrådsformand

Niels Worm
Tlf.: 2321 5314
nielswormtibirke@gmail.com

Næstformand

Poul Henning Poulsen
pohppohp@gmail.com

Kirkeværge

Carsten Demant Jørgensen
carsten@demantjorgensen.dk

Kordeg

Vivien Erthmann
tibirke.sogn@km.dk
Blistrup kirkekontor
Onsdag og torsdag kl. 9-13
Tlf.: 4871 5136

www.vejbytibirkekirke.dk

Gretelyaftener 2025



Tirsdag den 6. maj kl. 19

Organist v/Stefanskirken Kbh / cand. theol

Kevin Borbye Edelvang

Nattergalen og det syngende menneske

Grundtvig har skrevet om det meste, men en vigtig del af hans poetiske tankeverden handler om sang og mennesket som et syngende væsen. Grundtvig var måske selv decideret tone-døv, men sang, klang og lydbølger har meget stor betydning for hans teologi og hans tanker om, hvad et menneske i grunden er for en størrelse.

Kevin fortæller om Grundtvigs syngende menneske, og vi skal naturligvis synge nogle af hans dejlige sange og salmer - blandt andet Danmarks første fællessang.

Kevin er organist ved Stefanskirken på Nørrebro i Kbh. Han er desuden cand.theol. og har skrevet speciale om Grundtvigs poetisk-teologiske tidsopfattelse.



Tirsdag d. 27. maj kl. 19

Sociolog, forfatter & foredragsholder

**Annette Prehn,
Hold fut i hjernen - hele livet!**

Vores hjerne er formbar og behøver god og alsidig stimulation igennem hele livet.

Anette Prehn, der er hjerneformidler og forfatter til en række bøger om "hjernens spilleregler" fortæller livfuldt og med et glimt i øjet om, hvordan vi bedst tager hånd om vores hjerne. Hun berører også den gode indvirkning sociale relationer og frivilligt arbejde har på vores mentale sundhed.

TILMELDING:

Lisbeth Nielsen mobil 2578 8423 eller
lisbethnr4@gmail.com

Der kan købes kaffe og kage for 30 kr.

Se mere omtale på kirkernes hjemmeside.



**GRETELY,
Tibirke Kirkevej -
ved Tibirke Kirke.**

PINSEMORSENTUR

8. juni kl. 8.00

Bemærk!
Vi starter
kl. 8.00
i år!

Gennem snart mange år har Tibirke Menighedsråd inviteret på en gåtur Pinsemorgen

Turen går med guide til skov eller bredning og vi er tilbage ved Gretely i god tid, så vi kan nyde kaffe mm, som serveres ude. Kl. 11.00 samles vi til gudstjeneste i Tibirke Kirke.

Alle er velkomne -
Vi mødes på Parkeringspladsen.

Grundlovsdag 5. juni

Præstens Mark kl. 14.00 - 16.30



Traditionen tro er der Grundlovsfest på Præstens Mark v/Vejby Sognegård med fællessang, tale og salg af pølser, kaffe og kage.

Årets taler er Georg Metz

Metz taler under temaerne: Frist for grundlov på gyngende grundlag - Rigsfællesskab og andre illusioner - men tiden er også inde til mobilisering af optimismen

Vejby-Tibirke Kammerkor under ledelse af organist Michael Bojesen fyrrer op under den tidlige sommer og fællessangen!

Det sker i Sognegård & Kirke

28. marts	Film	19.00	Sognegården
11. april	Film	19.00	Sognegården
20. maj	Dåbskludeklub	10.00	Sognegården
17. juni	Dåbskludeklub	10.00	Sognegården



BABYSALME-SANG & KIRKERYTMIK

I Vejby Sognegård har vi løbende hold med Babysalmesang (0-1år) og Kirkerytmik (1-3år). Kontakt kirkesanger Trine for nærmere info: trine.schousen@gmail.com



SOS
BØRNEBYERNE

ALLE BIDRAG TÆLLER!

Blixen Klub - for kvinder +60 OBS: kontingent

Den første mandag hver måned i Sognegården kl. 14.00-16.00

Kontakt: Inge Rasmussen på ingerasmussen20@gmail.com

STØT VORES SOS BØRN
MOBILEPAY 12 40 10

Gudstjenester / Vejby og Tibirke kirker

KAN DU HAVE
EN MED I BILEN?

Måske kan du have naboen
eller en ven med i bilen en søndag...

April

Dag	Dato		Vejby	Tibirke	Præst
Søndag	6.	Mariæ Bebudelse	11.00	9.30	Ulrik Pilemand
Søndag	13.	Palmesøndag	9.30 Kirkekaffe Vejby-Tibirke Kirkekor medvirker	11.00	Ulrik Pilemand
Torsdag	17.	Skærtorsdag	17.00 Gudstjeneste med efterfølgende påskemåltid Sognegården OBS: tilmelding		Ulrik Pilemand
Fredag	18.	Langfredag	11.00 Vejby-Tibirke Kirkekor medvirker	9.30 Vejby-Tibirke Kirkekor medvirker	Jeanne von Benzon
Lørdag	19.	Påskelørdag		19.30 Påskelørdagsandagt	Jeanne von Benzon
Søndag	20.	Påskedag	9.30 Kirkekaffe	11.00	Jeanne von Benzon
Mandag	21.	2. Påskedag	9.30 Fællesgudstjeneste		Ulrik Pilemand
Torsdag	24.		14.00 Gudstj. Trongården	19.30 Meditative Torsdagstøner	Ulrik Pilemand
Søndag	27.	1.s.e.påske	11.00	9.30	Ulrik Pilemand

Maj

Dag	Dato		Vejby	Tibirke	Præst
Lørdag	3.		10.00 Dåbsgudstjeneste		Jeanne von Benzon
Søndag	4.	2.s.e.påske	9.30 Kirkekaffe	11.00	Jeanne von Benzon
Søndag	11.	3.s.e.påske	11.00	9.30	Ulrik Pilemand
Torsdag	15.		14.00 Gudstj. Trongården	19.30 Meditative Torsdagstøner	Jeanne von Benzon
Lørdag	17.		10.00 Konfirmation		Ulrik Pilemand
Søndag	18.	4.s.e.påske	10.00 Konfirmation		Ulrik Pilemand
Søndag	25.	5.s.e.påske		10.00 Konfirmation	Ulrik Pilemand
Torsdag	29.	Kristi Himmelfart	9.30 Kirkekaffe	11.00	Ulrik Pilemand

Juni

Dag	Dato		Vejby	Tibirke	Præst
Søndag	1.	6.s.e.påske	11.00	9.30	Ulrik Pilemand
Søndag	8.	Pinsedag	9.30 Kirkekaffe	11.00 Pinsemorgetur kl. 8.00	Jeanne von benzon
Mandag	9.	2. Pinsedag	11.00 Fællesgudstjeneste		Ulrik Pilemand
Søndag	15.	Trinitatis	11.00	9.30	Ulrik Pilemand
Torsdag	19.			19.30 Meditative Torsdagstøner	Jeanne von Benzon

I sjældne tilfælde kan der forekomme rettelser til gudstjenestelisten. Se hjemmesiden www.vejbytibirkekirker.dk for opdateret oversigt.

DET FOR BØRN! BESØG GILLELEJE KIRKELOFT D. 9. APRIL

De lokale kirker i Helsingø/Valby og Vejby/Tibirke har igennem de seneste par år inviteret børn i 8-12 års-alderen med på pilgrimsvandring i vores lokalområde.

Denne gang skal vi besøge kirkeloftet over Gilleleje kirke, hvor de jødiske flygtninge blev holdt skjult under 2. Verdenskrig. Mange blev sejlet over Øresund af nordsjællandske fiskere, der i mange tilfælde satte livet på spil for at redde deres medmennesker.

Vi mødes ved Gilleleje Havn på P-pladsen ved Alfavej kl.15:30.

Herfra vandrer vi anført af naturvejleder Niels Henriksen gennem havnen og langs kysten, inden vi ender ved kirken, hvor arrangementet slutter kl.18 efter besøget på kirkeloftet.

ALLE ER VELKOMNE. DET ER ONSDAG D. 9. APRIL 2025 KL. 15:30-18.00

Tilmelding via mail til: Rikke: rsn@km.dk eller Trine: trine.schousen@gmail.com

Nu går turen
til Gilleleje.
Tag dine venner,
far eller bedste-
mor, far ældre med på en
spændende
udflugt!



Astrid Lindgrens

VERDENER

Er du lokal kan du deltage som udeboende med 25% rabat på kursusrisen



TISVILDEHØJSKOLE 25. - 28. AUGUST 2025



"Jeg skriver sådan, som jeg selv ville have bogen, hvis jeg selv var et barn. Jeg skriver til barnet i mig selv."

Sådan sagde Astrid Lindgren i et interview i 1970. Og måske er det forklaringen på, at bøgerne har bevaret deres klassikerstatus gennem 70 år.

Astrid Lindgren rammer en universel sanselighed, der hører barndommen til - som i bøgerne om Madicken og Emil fra Lønneberg, og i fantasyromaner som Mio min Mio og Brødrene Løvehjerte.

Den sanselighed skal vi undersøge på dette kursus. Vi skal også finde ud af, hvordan Astrid Lindgren kan slippe af sted med at behandle tunge emner som sorg og uretfærdighed i sine børnebøger.

Og så skal vi snakke om Astrid som entreprenør.

Hun bidrog til at udvikle den medievirkelighed, hun levede i, med sit skarpe blik for, hvordan hendes historier bedst kunne omplantes fra bøger til teater, radiospil og tv-serier.

Med kursusleder Elin Algreen-Petersen skal vi nyde fordybende dage, hvor der skal lyttes, læses og diskuteres, og hvor vi også kaster os ud i egne skriveøvelser - alt sammen med udgangspunkt i Astrid Lindgrens forfatterskab - og dagene byder på samvær med dejligt højt til loftet. Aldrig langt mellem de musikalske indslag, muntre tilføjelser og mindeværdige kapitler.

Elin Algreen-Petersen er grundlægger af og rektor på Manuskriptsolen for Børnefiktion.

Hun er desuden medlem af Kulturministeriets Bogpanel 2022-2026 og tidligere redaktionschef i Gyldendal Børn & Unge.

Se mere og tilmeld dig kurset Astrid Lindgrens verdener på tisvildehoejskole.dk eller ved at scanne QR-koden ovenfor.

tisvildehoejskole.dk

TISVILDEKORET

Leif Hauge i spidsen for Tisvildekoret

Tisvildekoret har fået ny korleder. Efter vinterferien overtog Leif Hauge Christensen koret fra Henrik Jensen, der gennem de seneste tre år har arbejdet med koret, og som afleverer et styrket kor til Leif.

Leif Hauge har læst musikvidenskab på universitetet i København samt almen musikpædagogik på musik-konservatoriet i København. Han har dirigeret en række forskellige kor i Nordsjælland og er kendt for sine advents- og pinsekor i Helsing Kirke.

Sammen med Leif Hauge er der kommet flere nye medlemmer. Vi har nu så stor en herregruppe, at vi kan synge sange med både bas- og tenorstemme. Et ønske koret har haft længe. Koret har nu omkring 35 medlemmer.

Leif arbejder med at gøre Tisvildekoret klar til vores 4. maj arrangement sammen med Nordkystfortællerne, hvor vi markerer 80-årsdagen for Danmarks befrielse.

Sommerkor med Tisvildekoret

Tisvildekoret arrangerer igen i år Sommerkor. Ligesom sidste år er det Mai-Britt Nielsen, der er korleder. Med vores erfaringer fra sidste år i bagagen, har vi ændret forløbet lidt, og har en ambition om, at vi skal synge endnu mere i år.

Vi starter med en workshop på fire timer lørdag den 31. maj mellem 10.00 og 14.00 i Sognegården, Kirkebakken 4, Vejby. Denne workshop er en indføring i en række teknikker, som kan give os et godt fundament for resten af Sommerkor-sæsonen. Det primære på workshoppen bliver en indføring i Anne Rosings tanker om vejtrækningsteknik og ansatstræning.

De øvrige datoer er tirsdag 3. juni, onsdag 11. juni, tirsdag 17. juni, tirsdag 24. juni og tirsdag 1. juli. Alle aftener kl. 18 til 20 i Sognegården, Kirkebakken 4, Vejby.

Prisen for hele Sommerkor-sæsonen er kr. 300 som indbetales på konto nr. 9570 2548704. Husk at skrive dit navn i kommentarfeltet.

Tilmelding og spørgsmål mailes til Sommerkor@tisvildekoret.dk Tilmelding senest den 17. maj.



Leif Hauge er ny korleder



Mai-Britt Nielsen står igen i år i spidsen for Sommerkor
– Foto: Mia-Lisa Bellinger

Murerfirmaet
Damgaard Aps

Entreprenør - aut. Kloakmester
Tilsluttet:



Haredalen 1A, Tisvildeleje - damgaard@privat.dk

Tlf. Henrik 2323 1318
Bo 4044 5610

Klinik Tisvilde

Lægeeksamineret fodplejer

Birgit Næblerød • Fogedgårdsvej 8 • 3220 Tisvilde



Tlf. 60 46 10 12

Fodbehandlinger
Japansk Facelifting
Delux Kropsmassage
Zoneterapi/Fodmassage



www.kliniktisvilde.dk • Facebook: KlinikTisvilde



Beate Richter



Simon Simonsen



Mette Kuhlen Gullach



Karl Erik Frederiksen

NORDKYSTFORTÆLLERNE – FRIHED, DET BEDSTE GULD

Mens det buldrer og brager mange steder på jorden, kan man i Danmark fejre, at det i år er 80 år siden, at den tyske besættelsesmagt måtte kapitulere over for de allieredes styrker.

Dette jubilæum markerer de to foreninger, Tisvildekoret og Nordkystfortællerne, som begge har hjemsted i Tisvilde, den 4. maj med en kombineret korkoncert og fortælleforestilling med titlen ”Frihed – det bedste guld”. Arrangementet holdes på Tisvilde Højskole i tidsrummet 15:00-17:00.

Det bliver Tisvildekorets første offentlige optræden under ledelse af dets nye korleder Leif Hauge Christensen, der tidligere har dirigeret en række andre nordsjællandske kor, bl.a. advents- og pinsekorene i Helsing Kirke.

Han er uddannet i musikvidenskab og musikpædagogik på universitetet og musikkonservatoriet i København.

Koret består i øjeblikket af cirka 30 sangere. De møder op med et repertoire primært bestående af sange, der blev sunget i tiden omkring befrielsen i 1945. Ind i mellem sangene vil fire af Nordkystfortællernes aktive storytellers bidrage med historier, som kredser om hele arrangementets titel, Frihed – det bedste guld. De fire historiefortællere er Beate Richter, Karl Erik Frederiksen, Mette Kuhlen Gullach og Simon Simonsen.

Entreen er 50 kroner for voksne inkl. drikkevarer, der serveres i pausen. Det er gratis for børn under 13 år, men de skal tilmeldes. Billetsalg og tilmelding af børn foregår online på nordkystfortaellerne.nemtilmeld.dk

FYSIURGISK MASSAGE & ZONETERAPI





Er bl.a. godt mod:
 Anspændthed · Stress · Hormonelle udfordringer
 Fordøjelsesproblemer · Immunforsvaret · Hovedpine
 Migræne · Astma · Allergi · Ødemer.
 Smertelindrende, forebyggende og udrensende.

Jeg tilbyder også Healing · Clairvoyance · Afdødekontakt

Det er vigtigt for mig, at mine behandlinger er en nærværende, tryk og god oplevelse.



RAB godkendt
zoneterapeut





Book her

Tibirkebro 7A · 3220 Tisvilde · Tlf. 26 85 90 43
christina@inplace.dk · www.inplace.dk



**YOGA · HEALING · EVENTS
AYURVEDISK RÅDGIVNING**

I alt hvad jeg gør, vil du opleve nærvær og engagement



BENTE LYKKE ODDERSHEDE ANDERSEN

Stenbrokken 1 – 3220 Tisvilde
T: +45 27 57 54 76 – E: mityoga@outlook.dk

www.mityoga.dk

Stjernehimlen netop nu

af Michael Quaade

Messier 51 galaksen og dens ledsagergalakse NGC 5195 i stjernebilledet Jagthundene, optaget i 2005 med Hubble rumteleskopet. Foto: NASA, ESA, S. Beckwith (STScI), and The Hubble Heritage Team STScI/AURA.

Vi kan stadig se planeterne Jupiter og Mars på vesthimlen om aftenen. De går tidligere og tidligere ned, men hele april er Jupiter oppe til efter midnat og Mars endnu længere.

Her i april kan vi igen se de første kugleformede stjernehobe på østhimlen. Messier 3 står tæt på den klare stjerne Arcturus, Messier 13 mod nordøst og Messier 5 lavt mod øst. De kugleformede stjernehobe indeholder nogle hundrede tusinde stjerner, men lyser alligevel ikke så kraftigt, for de er typisk omkring 20-30.000 lysår væk. Den rumlige fordeling af de kugleformede stjernehobe er koncentreret omkring Mælkevejens centrum, der ligger i stjernebilledet Skytten. Derfor ses de mest i sommermånederne, hvor Skytten stikker lidt op over horisonten.

Om foråret kan vi også se mange smukke galakser på aften- og nattehimlen. En af dem, der tager sig bedst ud, er spiralgalaksen Messier 51, som ses vinkelret på fladen, så spiralmønstret træder tydeligt frem. Den står nær spidsen af Karlsvognens vognstang. For nogle få milliarder år siden stødte den sammen med galaksen NGC 5195, der ses i højre side af billedet.

Mellem stjernebillederne Løven og Jomfruen findes den store galaksehob Virgohoben, der har navn efter stjernebilledet Jomfruen, der hedder Virgo på latin. Hoben indeholder langt over 1000 galakser, og omkring 100 af dem kan ses i mindre kikkerter, selvom hoben er 50-60 millioner lysår væk.

Det er desværre ved at være så lyst om aftenen, at det kan være svært at se de svageste himmelobjekter. De lyse nætter starter 4. maj i Tisvilde. Definitionen på lyse nætter er, at Solen ikke kommer under 18° under horisonten om natten. Det sker første gang natten mellem 3. og 4. maj. Den foregående nat mellem 2. og 3. maj kommer Solen lige under de 18° en times tid omkring kl. 1 om natten. Vi har desuden været plaget med sommertid siden søndag 30. marts, så mørkets frembrud sker en time senere, end vi har været vant til.

Til gengæld er det sæson for at se på Solen. Forårets første arrangement med observation af Solen finder sted ved Grøn Lørdag, som er et årligt tilbagevendende arrangement i Gribskov Kommunes regi. Det bliver i år lørdag 24. maj. I tidsrummet fra kl. 10 til 14 stiller vi op på Gilleleje Havn ved østmolen.

I april holder vi de sædvanlige åbent hus-aftener, lørdagene 12. og 26. april. Nu bliver det så sent mørkt, at vi starter kl. 22 og fortsætter til midnat. I maj holder vi også åbent hus lørdagene 10. og 31. maj, men det bliver om dagen ligesom i sommermånederne sidste år. Som udgangspunkt ser vi på Solen kl. 13 til 15 fra observatoriets have på Margot Nyholms Vej 19 i Tisvilde. Vi kan også holde natobservationer i sommermånederne maj, juni og juli, men det skal aftales i forvejen og skal helst være efter midnat, for at det er mørkt nok.

Se mere på Wieth-Knudsen Observatoriets Facebook-side: facebook.com/wiethknudsenobservatoriet, hvor vi bl.a. omtaler aflysninger på grund af vejret.



BRILLER · SOLBRILLER · KONTAKTLINSER

THIELE

W/OPTIKER CHRISTIAN SCHÖNBECK

HELSINGE
ØSTERGADE 27 TELEFON 48 79 83 14
E-MAIL: HELSINGE@THIELE.DK



Den kugleformede stjernebob Messier 3 i stjernebilledet Jagthundene.
Foto: Sloan Digital Sky Survey.



Den kugleformede stjernebob Messier 13 i stjernebilledet Hercules er sammensat af billeder fra Jordan optaget i 1990'erne og nyere optagelser fra Hubble rumteleskopet.
Foto: Noel Carboni, NASA/Jet Propulsion.



Den kugleformede stjernebob Messier 5 i stjernebilledet Slangen. Messier 5 er den klareste kugleformede stjernebob, vi kan se fra vores breddegrader.
Foto: ESA/Hubble & NASA.

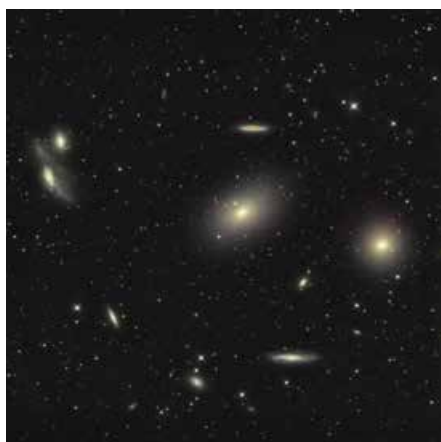

Nogle af Virgo galaksehobens over 1000 galakser. I højre side af billedet ses den himmelske smiley, der er dannet af de fire galakser Messier 84 og Messier 86 øverst som øjnene, NGC 4387 i midten som næsen og NGC 4788 nederst som munden. Det er tit svært at få øje på smiley'en, men på en god aften kan det godt lykkes at skimte den. De fire galakser fylder lidt mindre end Månen på himlen.
Foto: Carsten Frenzl.



Solkikkerten i Gilleleje ved Grøn Lørdag 2023. Foto: Rita Heissel Rohmann.



Skal dit barn også have frisk luft hver dag?



Udflugter til skov og strand og sund mad fra vores madordning hver dag – vi har plads til jer!

TISVILDE NATURBØRNEHUS



Godhavnsvej 3A – tlf. 72499355





Sankt Helene Skole

Vinterbadning

En kold januar-morgen byttede vi idrætshallen ud med en morgendukket ved molen i Tisvildeleje. Det var koldt, men sundt og super hyggeligt

Mathilde, lærer

Trivsel i naturen

1. klasse har sammen med deres lærere arbejdet med trivsel i naturen. De har brugt naturen omkring skolen og været på besøg ved Højbjerghytten.

Til sidst lavede klassen i fællesskab billedcollager af snapshots fra forløbet.

Lærerne i 1. klasse

3. og 5. klasse lavede stop motion

I uge 6 byttede lærere og elever roller, da 5. klasse overtog undervisningen af 3. klasse.

Sammen producerede, instruerede og klippede de en række film af høj kvalitet. Lærerne, der deltog som ”runnere”, var alle meget imponerede af resultatet! Synd, at vi ikke kan trykke levende billeder...

Charlotte og Malene, lærere





Yoga i børnehaveklassen

Sammen med Jette har skolens yngste arbejdet med yoga.

Charlotte, lærer

Og så blev det fastelavn

– Med feststemning på skolen. Traditionen tro var det den ældste årgang, som hjalp Mikael med opsætning af de mange boder og deres design af Spøgelsestoget – i år ”Gyser Gaden.”

Mange elever ventede på tur gennem gaden med sommerfugle i maven.

Dagen startede med præsentation af eleverne kostumer og afrundede med ringridning, ganske som vanligt.

Charlotte, lærer



RING FOR ET UFORPLIGTENDE MØDE VEDRØRENDE:

- Rådgivning om **ARVEPLANLÆGNING**
- **Gratis** gennemgang af dit nuværende testamente
- Oprettelse af **FREMTIDSFULDMAGTER**
- Rådgivning ved **EJENDOMSKØB**

Ring: 4087 8605

Hjemmekontor:
Væverlodden 15,
3220 Tisvildeleje



BJB

ADVOKAT BETTINA JILL BARDRAM

Frydenlundsvej 30 A, 2950 Vedbæk. Tlf: 4087 8605

www.advokaysoe.dk

**NYBOLIG ER
TISVILDELEJES MÆGLER**
solgt el. gratis // uforpligtende salgsvurdering

NYBOLIG | RÅGELEJE-VEJBY & TISVILDELEJE

☎ 4731 1900 4875 2500 📧 3210@NYBOLIG.DK 3220@NYBOLIG.DK



Nyt fra en musikleverandør

Som det af og til er fremgået af TisvildeNyt, så har Tisvilde også en fast leverandør af bluesmusik. Musikken kan høres i Tisvilde Bio, og arrangøren er biografen selv og et par frivillige, der siden 2007 har haft ansvaret og arbejdet med at stille det hele på benene.

Alle snart 50 koncerter har haft fuldt hus med et mere eller mindre antal ekstra stole, så der er selvsagt behov for og glæde over koncerterne med de indforskrevne musikere fra ind- og udland. At nogle koncerter er bedre end andre, det siger sig selv, og at enkelte har været fuldstændig fantastiske, det er så en ekstra gave til det publikum, der bliver hidkaldt via en mail-liste. Når der er en ny koncert, kommer der brev ud, og så kan man købe billetter, indtil der meldes udsolgt.

Vil man tilmeldes mail-listen, så skriver man til tisvildebluesmafia@gmail.com og beder om at få sit navn tilføjet listen.

Koncerterne forgår om eftermiddagen, hvilket skyldes det indlysende faktum, at aftenerne er optaget af biografens filmfremvisninger, - men musikken lyder lige så godt om eftermiddagen som om aftenen!!

Arrangørerne har lagt det meste af programmet for 2025, og det ser voldsomt spændende ud med fine udenlandske og danske bluesmusikere, man har været heldig at få til Tisvilde, inden større foreninger hentede dem.

Næste koncert er den 29. marts kl. 15, og der præsenteres den amerikanske bluesguitarist og -sanger, Johnny Burgin, som på sin Europa-turné runder Danmark en weekend. Som mange af de langvejs fra kommende, så har han et europæisk band bag sig, da det er for bekosteligt at tage sit eget 5-6-mands band med sig fra USA. I dette tilfælde er det topmusikere fra Sverige og Danmark, så Mikael Fahleryd på bas, Jim Ingvarsson på trommer og Peter Nande på mundharmonika er måske bare et ekstra plus!!

29. april kommer danske H. P. Lange med sine tre mand i Big Gumbo. De er ude for at præsentere deres nye plade "Everything's Allright", og det bliver et kært gensyn, for de fik stående klapsalver af Tisvildepublikummet, da de for år tilbage var forbi Tisvilde Bio sidst!

27. september kommer den fantastiske engelske sangerinde Dawnette Fessey med sit skandinaviske backing-band bestående bl.a. af Big Creek Slim. Der venter os en oplevelse. På Dawnette Fesseys egen hjemmeside står der forud for turnéen: "Come on down if you wanna be part of something special and witness the happenings when the Big Man and a Li'l Lady get together to raise the roof. It's not to be missed!"

Sidst på året, omkring 1. november får biografen besøg af to rasende dygtige, serbiske bluesmusikere, Homesick Mac og Pera Joe, på guitar og mundharpe. I Østeuropa er der, hvad mange sikkert ikke ved, megen god blues at hente, og disse to hører selvfølgelig til noget af det allerbedste.

Kommer der mere, - det vides ikke i skrivende stund, men her er fire fine koncerter fra Tisvilde Bluesmafia til biografens musik-publikum.

GLASPUSTERI

Arresø Glashytte
Nyvej 18
DK 3220 Tisvildeleje
Tlf. 48 70 83 40
Galleri og værksted
Lørdag og Søndag 11-16



TISVILDELEJE

NY BOG OM TISVILDE UDKOMMER 12. APRIL

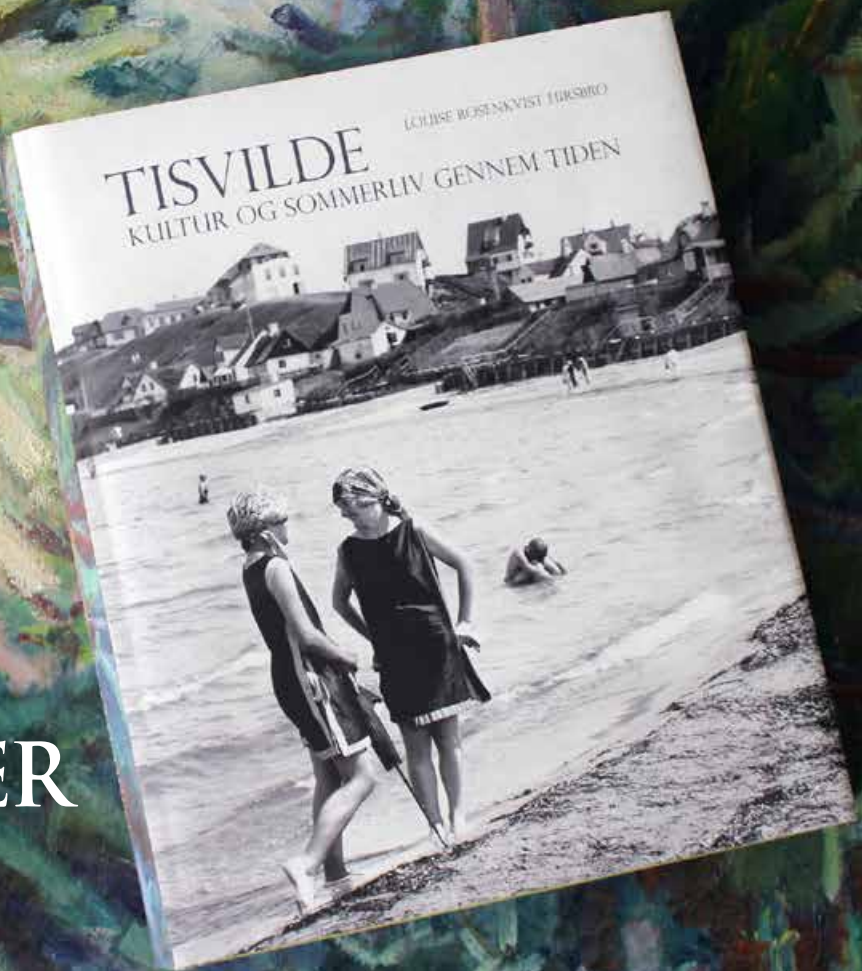

Kom med tilbage i tiden og lær Tisvildeegnens historie bedre at kende. Læs blandt meget andet om den legendariske Fogedgaard, de gamle pensionater og fiskerlejets transformation til badested. Bogen fortæller om mange af de personligheder, som har været med til at præge det Tisvilde, vi kender i dag. Mød blandt andre kunstmalerne Scharff og Vedel, arkitekterne Dyggve og Clemmensen, professorerne Olrik og Bohr, boghandler Thuneby og isenkræmmer Landorf. Læs også om Tisvildes første turistchef, Jørgen Nash, Tisvildes første livredder, Kaj Walther, og kom med Asger Jorn til Tibirke Lunde, en tur i Kulturtoget og til friluftsspil ved Helene Kilde anno 1935. Mød endvidere vores store forfatter Johannes V. Jensen og hans mammut i Tibirke Bakker, den naturelskende billedhugger Hugo Liisberg, den gamle fisker Gudmandsen og mange flere.



Tisvilde - Kultur og sommerliv gennem tiden rummer 360 sider og er rigt illustreret. Bogen er skrevet af Louise Rosenkvist Hirsbro med forord af Christian Friis og efterskrift af Tomas Bohr.

Bogen kan købes hos galleri Det er Kunsten, Hovedgaden 65, og på tisvilde.dk fra 12. april. Der vil være bogreception hos galleri Det er Kunsten samme dag kl. 16.

Så vil jeg endnu engang på vertikal vandring eller opdagelse i vores omgivelser. Men måske fordrer overskriften et kig i en ordbog? Moræne og ikke muræne? Sidstnævnte er en bugtende havål med kraftige/skarpe tænder, så den springer vi over. Moræne derimod er et savoyisk ord og har med gletscheraflejringer og indlandsis at gøre. Ler-, grus- og sandbugtninger i vores landskab kan dog gi' associationer til en murænefisk. Mile er oldnordisk, melr, og henfører til sandbakker/banker eller melbunker, fx Råbjerg Mile som er på farnten, dvs stadig vandrer. I vores område har vi også en hel del vandrekitter, men de er stedt til hvile.

Det var lidt af en afstikker til indledning, men faktisk inspirerede det mig, fordi en af mine nære venner (og flittig læser af TisvildeNyt) spurgte: "Der er da vist noget om, at Kattegat, Roskilde Fjord og Arresø har været sammenhængende – hvorfor har du aldrig skrevet om det?" Ja, hvorfor – det jo så længe siden, helt tilbage til Istiden.

Men faktisk har jeg fabuleret eller teoretiseret lidt om det i Vejby-Tibirke Selskabets Årbog 2024, hvor jeg skriver: 'Går vi 1000 år tilbage eller mer', har man muligvis – før de hængende sandmasser tog fart – kunnet sejle fra Roskilde Fjord eller Kattegat og ind til Asserbo nord om Arrenakke via Bydinge Å. I Vikingetiden har vandstanden været betydeligt højere, så det har været muligt at sejle helt ind til borgen.

Istidens efterladenskaber

Vi skal 10.000 år tilbage for at observere eftervirkningerne af indlandsisens påvirkninger af landskabet og de tre gletscher-ryk eller -rokader der skete med ca 2000 års mellemrum. De kom fra forskellige retninger og ændrede de forrige istidens påvirkning af landskabets storformer.

Først kom den Norske Is ca 28.000 år før år 0, efterfulgt af den Svenske Is med masser af isdække og dødis og sidst men ikke mindst den mere tværgående Baltiske Is, som havde størst påvirkning af landet af i dag m.h.t. de naturmæssige efterladenskaber.

Faktisk en kamp mellem landhævning og havstigning – efterhånden som isen smeltede opstod der landhævning og samtidig hermed steg vandstanden i havet pga isens afsmeltning. Iskappen dækkede Nordsøen, Østersøen og Kattegat, så man kunne gå hen over isen til England. De eneste overlevende dyr fra den tid siges at være moskusokser.

De morænelandskaber, der omgiver os i dag, blev altså skabt af gletschernes fremfærd og flodlignende afsmeltning fra undersiden af gletscherne, som i vores tid kan ses i både arktiske og skiturist-områder. Under overfladen kan vi observere tykke aflejringer eller gletscher-udvaskninger af ler, sand, grus og sten i Tisvildes og ikke mindst i Tibirkes karakteristisk kuperede bakkestrøg: De langstrakte randmoræner eller israndsbakker.

Litorinahavet og isfjorden

Isfjorden og Arrehavet skal vi forestille os som sammenhængende, ligesom i dag bare større, fordi Halsnæs tilbage i tiden var en ø. Desuden har der været åbent hav imellem Brantebjerg i Tisvilde Hegn og Hyllingebjerg vest for Liseleje. Arrenakke og Arrenæs var halvøer. Kattegat var forbundet med de nuværende moseområder, Ellemosen og Brødemosen.

Litorinahavet var alle oversvømmede vådområder, dvs Arrehavet (i dag Arresø), Ellemosen m/tilliggende (Holløse Bredning, Tisvilde Mose, Tibirke Ådal), Askemose, Maglemose, Bjørnemose, Solbjerg- og Alsønderup Engsøer, Strødammen, Bækkekrog, Ryet, Karsemose og Roskilde Fjord. Højbro Å havde sejlbare forbindelser til nuværende Kattegat. Nordvest om Arrenakke var det muligt at sejle ad Bydinge Å til Roskilde Fjord og videre til Isefjord. Den mulighed sandede siden til (1500-1700 e.Kr.), og Arresøens omgivelser blev oversvømmet, indtil man gravede en kanal mellem Arresø og nuværende Frederiksværk med "hjælp" fra tilfangetagne svenske soldater i forb.m Store Nordiske Krig (1709-20).

Vejen mellem Frederiksværk og Asserbo/Liseleje var hav. På den ene side af vejen helt flad. På den anden side af vejen kan man se istidsdannede strandvolde og stejle erosionsklinter af betydelig højde. Nyvej mellem Asserbo og Karsemose Sand var ligeledes hav, så derfor helt flad. Her kører man altså på gammel hævet havbund. Vi taler om Stenalderen midt imellem Jæger- og bondestenalderen for ca 6500 år siden, og havet trængte ind udefra og forenede sig med dødisafsmeltningerne. Således opstod Arrefjorden, hvor et arktisk istidslandskab i vinterperioden fremtonede med isbjerge drivende rundt eller strandet i det lave vand.

Men det blev varmere, så samfundet delte sig i jægere langs kysterne og stenalderbønder inde i landet. For ca 4000 år siden fulgte Bronzealderen, og vi fik det lunt som i dag – måske endda varmere.

HAR DU PRØVET EN RIGTIG MALER?

Oplet Malermester har mere end 30 års erfaring og konkurrencedygtige tilbud på alle former for maleropgaver, store som små:

Maleropgaver for virksomheder, kontorer, boliger og sommerhuse, indvendigt og udvendigt og altid udført i høj kvalitet.

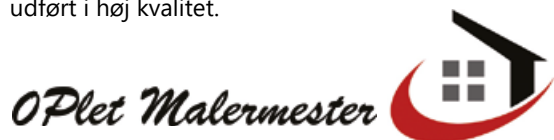

Telefon 51 20 30 79 – CVR 35 74 51 57 – Tisvildeleje

I Jernalderen vendte billedet. Det blev koldere mod nord, og Folkevandringerne mod syd tog fart omkring 300-400 år e.Kr. Knap tusind år senere opstod den såkaldte "Lille Istid" med afgrøde- og vækst-problemer, bl.a kulde, storme, tørke, sandfygning og voldsomme regnskyl fra nordvest, ikke mindst ved kysterne. I vores område skabte det hungersnød for landbrugsbefolkningen (Oluf Hunger, dansk konge 1086-95).

Sådan sluttede Vikingetiden, og Middelalderen stod for tur. Man mener, at Arresø blev afskåret fra havet for omkring 4000 år siden, da vi fik lunere og mere stabilt klima. Det må vist være nok historisk udredning, for vi skal også ud at gå.

Ud og kigge på Istidens aftryk i landskabet

Og hvor skal vi så gå hen? Strandvejen ved Naturrummet er interessant. For her kan vi følge den gamle kystskrænt med op til 25 meters højde. Her har havet gået til, og vi kan gå på Kystvagtstiens mange trapper: 22 trapper med 540 trin, tæl selv efter!

Fra Redningshuset kaldes landskabet "Brunebjerg". Længere ude "Kløfterne eller Slugterne". Længst ude (efter Brantebjerg og Hestesletten) kaldes den gamle kystskrænt for "Djævlebakkerne". Istidslandskabet slutter ved Lerbjerg, som er sidste forbjerg, hvor havet engang er gået til. Sjovt nok også kommunegrænsen til Halsnæs.

Herefter bli'r det helt fladt, for vi ser på hævet havbund, dvs en sandet og stenet slette, som har fået navnene Asserbo Overdrev/plantage, Melby Overdrev og Liseleje Plantage. Vi kan stadig ane den gamle strandvoldsslette, som klitterne hager sig fast i. Sandets bevægelsesretning er primært nordvestlig .

Man kalder det en "udligningskyst", der går fra Hundested, forbi Hyllingebjerg og videre til Brantebjerg, Tisvilde-, Vejby Strand, Rågeleje og Gilleleje. Kystlinjens stabilitet afhænger af tilførslen kontra erosion af lerskrænts-materialer. Derfor skal der sandføres hvert år i samme mængder som der bortroderes. Det er en sisyfos opgave, for sandet ender efter besøg i Gilleleje på "Lappegrunden" ved Helsingør.

De private lodsejere langs kysten har valgt at lave bølgebrydere af store sten på tværs af stranden, dvs parallelt. Kommunen foretrækker bølgebrydere ud fra stranden, dvs vinkelret. Det synes med øjet, som om de private løsninger er bedre til at holde på stranden. Kommunens løsning virker som skruen uden ende, for det er tonsvis af sand, der skal pumpes ind ude fra havdybderne og fordeles langs strandene år efter år. Stenrev længere ude fx med tang og ålegræs må skabe et bedre havmiljø og beskytte de udsatte kyster bedre, sku' man mene?

Næste gang må vi ud og se på mere istidsmorænelandskab lige midt i vores lille by og måske i de nærliggende bakkestrøg. Kig jer omkring – det gælder om at ha' øjnene med sig.





Det er med glæde, at vi igen i år inviterer byens lokale og landligere til arrangement ved Stejlepladsen. I år har "Tisvildeleje går i Fisk" nemlig 30 års jubilæum, og dette har traditionen tro, kun kunne lade sig gøre ved hjælp fra nogle af byens frivillige ildsjæle, igennem alle årene.

Vi skal både have kåret "Årets Kunstner" og "Årets Borger", sidsstævnte står vores lokalråd for - men udover det har vi en masse andet på programmet.

ÅRETS KUNSTNER

En forudsætning for at blive årets kunstner er, at kunstneren vælges blandt en lokal forankret kunstner. Hvis du vil byde ind som årets kunstner, skal bestyrelsen have tilsendt et udpluk af dine nuværende malerier på mail.

Deadline 23. april - send til: Grafisk@bemann.dk, så sender vi retningslinierne.

Kunstneren vi vælger til at male årets plakat, får besked fra bestyrelsen senest 4. maj. Det er som altid en **MEGET** hemmelig affære :-)) så det nye motiv og kunstner præsenteres først ved "Tisvildeleje går i Fisk".

VIL DU Udstille?

I år vil det også være muligt at udstille et maleri eller to, keramik eller smykker, og vi vil derfor gerne udvide den del af arrangementet, da vi har så mange dygtige kunstnere i byen. **Kontakt bestyrelsen på: Grafisk@bemann.dk.**

Deadline 23. april, så ser vi hvor mange der er plads til.

UNDERHOLDNING

Byens Kajakklub lægger kajaker til ved stranden, og du vil få mulighed for at prøve en tur i kajak ved molen. Der vil — hvis vandet er stille, være kajakopvisning.

Der er også underholdning for børnene, hvor de kan tegne eller være med til at pynte træværket med deres kreative malerstrøg, ved nedgangen til badehusene, og der vil være "fang den største krabbe" konkurrence.

Som altid er der børn fra skolen der synger sammen med vores lokale musiker og tekstforfatter John Kofoed - der vil også være andre lokale der giver nogle numre på scenen.

LIDT TIL GANEN

Grundet Tisvildes historik som fiskerleje er det naturligt, at det er fisk, tilberedt på forskellig vis, der står på menuen ved arrangementet. Det prioriteres f.eks så vidt muligt, at handle ind til "Fisken" så lokalt som muligt.

De sidste par år, har det været "så som så" med overskud, og uddeling af overskud, da "Fisken" kun lige netop løber rundt. Men formålet med "Tisvildeleje går i Fisk" er, at støtte forskellige aktiviteter i lokalsamfundet. Bl.a. har overskuddet støttet arrangementer for Skt. Helene Skole og restaurering af molen.

FRIVILLIG HJÆLP

Har du lyst til at give "en hånd med" på dagen, så hold dig ikke tilbage, det vil være en kæmpe stor hjælp.

Kontakt Morten Jein (formand) på mail: muggecanada@hotmail.com

FØLG OS PÅ FACEBOOK - SÅ DU ER OPDATERET

Vi glæder os til en hyggelig eftermiddag ved stranden.

Kærlig hilsen bestyrelsen

AKTIVT FÆLLESSKAB

Hvor skov og hav mødes, er der rig mulighed for aktiviteter både på land og til vands.

I Tisvilde & Omegns Erhvervsforening er der rig mulighed for et aktivt, socialt liv for børn og voksne.

**CPH SUP · Idrættens Venner · Naturrum Tisvildeleje
Nordtrim · Tisvilde Hegn OK · Vejby-Tisvilde Fodbold**



Besøg [Tisvilde-herognu.dk](https://www.tisvilde-herognu.dk)





Syv spørgsmål til en tisvilder Fotos af Susanne Borup

Det er weekend i uge 7, ugen, som det danske skolevæsen har døbt til ”vinterferien”. I Tisvilde betyder det, at befolkningen er mindst fordoblet, fordi mange landligere har valgt at flytte op i deres sommerhuse denne uge, nyde den friske luft, skoven og havet og andre af Tisvildes goder. Den sidste weekend i ferien har de fået en ekstra gave fra oven: sne!!

Noget så usædvanligt som smukt dalende hvide flager, som vel at mærke ikke går i opløsning, når de rammer jorden. Det er ikke blød sjaap, der trænger ind i fodtøjet og ligner noget himlen ikke kan være bekendt. Nej, denne lørdag er der minus-grader, og sneen bliver liggende.

Det glade, barnlige smil, der pryder ansigterne på dem, man møder, fortæller, at de har fået en hilsen fra barndommens land, fra en tid, hvor man altid havde dyb sne at lege i om vinteren, - hvis altså de ældre, der var unge dengang, husker ret. Men uanset hvad, så er det rigtigt snevejr i dag, og eftersom TisvildeNyts to skrivere har den samme barnlige glæde ved sne, så har vi valgt en gåtur ud til den, vi skal tale med til dette nummer af bladet, og forcerer sne”masserne” i munter stemning gennem Dyrekærgårds store sommerhusudstyknings øst for Tisvilde.

Vi passerer Dyreholm, Dyrehøj, Rådyrvej, Krondyrvej, vejnavne som hidrører fra den gamle landbrugsgård Dyrekærgård, der i de sidste årtier af forrige århundrede

leverede grundene til de mange sommerhuse, mens gården selv blev ombygget til syv ejerlejligheder.

Da vi kommer frem til vores adresse, fordobles den barnlige glæde, for inde i haven vegeterer fire søde rådyr. De går stille og ret uforstyrrede rundt og nipper til havens underskov af lavthængende grene. Kom de eller vejnavnene først? Af og til kigger de op for at forvise sig om, at de tobenede ikke har ondt i sinde, og nipper så videre uden at lade sig påvirke af verdens uforsonlige tummel og storhedsvanvid.

Det er kun vi mennesker, der lader os påvirke af de voldsomme ting ude i verden, der kan få en sten til at græde. Ting, der i mange år har foregået i ”fremmede lande” langt fra os, men som de seneste år er rykket nærmere vores bevidsthed og dagligdag.

Lene Clausen har parkeret sit liv herude, hvor rådyr græsser ubekymret, og hvor støjen fra storbyen og lillebyen ikke når frem. Det skyldes for en del netop den kortfattede beskrivelse af de tobenedes verden, som de seneste årtier har båret præg af en alarmerende uro, ofte forårsaget af få mennesker, der aldrig burde have fået den magt, hvormed de forsurer livet her på jorden for mange mennesker. Herhjemme kun via flimrende TV-billeder, - men de pirker til angsten.

Som Lene Clausen snart vil fortælle, så har hun valgt at bruge en del af sine små seks årtier på at yde sit til,



Årstidens Blomster

Trine Norby - Blomsterdesign



tlf. 48791424

Vestergade 3, 3200 Helsingør
årstidensblomster.dk

at de tobenedes verden skulle være et fredeligere sted at leve og færdes i. Det sætter sine spor i krop og ikke mindst sjæl på mange af de mennesker, der har gjort som hun, og Lene er heller ikke gået ram forbi. Hun er blevet mærket af sine valg, og det ligger hende dybt på sinde at dele med andre, hvad hun har lært at måtte leve med, efter at nu være blevet veteran med fire udsendelser til urolige områder af verden i sin personlige bagage.

For Lene er alle dage heldigvis ikke grå, men hun er sig inderlig bevidst om, at hun aldrig slipper af med sin traumatiske bagage, kun at hun bliver bedre og bedre til at leve med den. Og da Lene påpeger, at det virker lidt overfladisk at skulle dele sit liv ind i TisvildeNyts syv spørgsmål, så lader vi samtalen løbe i de retninger, den nu vil og vi stiller ikke spørgsmålet...

1. Hvor kom du fra, inden Tisvilde fik glæde af dig?

...men lader efterredigeringen om at fordele en lang eftermiddags mange ord, så de giver mening for dem, der ikke var til stede, - og begynder med begyndelsen, hvor Lene med far og mor og bror boede i Hillerød, hvor faderen havde WordPerfect i Helsingørsgade. Lenes barndom og ungdom udgik fra hjemmet på Gøgevænget i det nordlige Hillerød, hvor Selskov Stadion inviterede til sportslige aktiviteter. Lene, hvis bedste kammerater var broderen og to fætre, der var elitegymnaster, blev trukket af drengelegen med fodbold i HGI mere end af dukkerne. Pigelivet og kjolerne blev efterladt i slipstrømmen, når Lene drøede derudaf med drengene. "Vi havde det sjovt, og lavede så meget skægt sammen". Lene funderer lidt og kigger ud på havens hvidhed og de græssende rådyr, og siger så med et grin: "Jeg var nok lidt anderledes."

Faderens aktivitetsniveau var højt også i fritiden, men han var "altid nærværende", siger Lene og fortæller,

hvor god han var til at sætte ting i gang. Lene husker løbeklubben, som han opfandt, - den var både for voksne og børn. Og "børnene fyldte ikke mere end fornuftigt var", som hun konstaterer og måske røber, hvad hun tænker om en del af "nutidens måde at have børn på". Hun skjuler ikke, at hun var og er tilfreds med sine første mange år i Hillerød med familien, også selv om hun tilføjer en bemærkning om, at "jeg nok var familiens sorte får, - sådan én som gør alt det, "man" ikke gør".

Hun var pigen, hvis bedste kammerater var tre drenge, og som på "rigtig drengevis" ikke kunne sidde stille i skolen, og som, ganske usædvanligt for den tid, ønskede skolepraktik på Høvelte Kaserne. Med ordene "men hvor har jeg været heldig at have oplevet alt det!" skruer hun ned for ungdomsminderne med det lille smil, der nægter at lade sig kue. Selv ikke da vi berører livets varighed, og Lene fortæller, at hendes mor døde for nogle år siden efter års kamp med Alzheimer og livslange, grumme minder fra sin barndom under krigen. Hun, faderen og broderen passede hende så godt og kærligt, det var muligt, og i dag sørger Lene sammen med sin bror for at være der for sin far og passe ham, som nu i sin høje alder er ramt på hukommelsen.

2. Hvad bragte dig til Tisvilde?

Vi kunne selvfølgelig ikke lade være at spørge, hvor og hvordan Tisvilde kom ind i hendes liv, og overraskedes over, at hun kunne fortælle at hendes mor og far som ungdomsforelskede boede en sommerferie i lejet sommerhus på Tennisvej!! Og at hendes mor og far senere ofte pakkede mad og fornødenheder i en kurv og drog med familie og venner til Tisvilde for at bade og spise aftensmad sammen på stranden.

Også uden for sæsonen kørte Lenes far med hende og broderen til Tisvilde, for de holdt også af havet i blæst og storm med skum på toppene.

Da Lene voksede ud af teenageliv og ungdom og ikke længere bare ville være "Bents datter", men være sin egen, så flyttede hun for sig selv og uddannede sig til socialpædagog på Hillerøds pædagogseminarium. Men med tiden fattede hun interesse for "noget større", og efter en tur med skoleskibet "Danmark" blev hun, som én af de første kvinder i landet, optaget og uddannet ved Militærpolitiet i Søværnet.

På den tid i begyndelsen af 1990'erne eskalerede uenigheder i det, der engang var Jugoslavien, og inden længe var den blodigste krig siden Anden Verdenskrig i gang på Balkan. Politiske, etniske og religiøse spændinger udviklede sig til bitre konflikter og blev til regulær krig med alle de modbydeligheder, som en sådan skaber. Krigsforbrydelser, etnisk udrensning og folkemord blev ord, vi lærte at bruge igen, og da krigen og hadet tilsyneladende bare blev ved og ved, besluttede verdenssamfundet gennem FN at indsætte såkaldte fredsbevarende styrker, indtil NATO senere "overtog" ansvaret for operationen. Soldater fra mange lande tog del i arbejdet som udsendte i 90'erne, og én af dem var Lene, der aldrig har været ræd for at hjælpe, hvor nøden var størst. Lidet anende, hvor meget det skulle ændre hendes liv.

Fire gange var hun udsendt, og efter hver udsendelse var hun "hjemme og vende" med almindeligt arbejde, men det var svært at falde ind i den fredelige trumrum på en dansk arbejdsplads, og snart søgte Lene en ny tjans på Balkan.

Modsigelsesfyldt kan man mene, men spændingen samt viljen til at hjælpe retfærdighed og værdighed på vej var nu engang en drivkraft, som, sammen med psykologiske mekanismer, trak Lene ned til krigszonerne i ex-Jugoslavien. Og selv om Lene ikke selv var i krig, men "blot" arbejdede i et land i krig i samlet to år som chauffør (vejsidebomber!!) og bodyguard for UNCHR's højkommisær, ambulancefører og sikkerhedsrådgiver, så er det at befinde sig i en krigszone i længere tid i sig selv invaliderende. De fleste har sikkert set TV-billeder fra sønderbombede Ukraine på net-hinden, og det så ligedan ud i ex-Jugoslavien: Tomme, mere eller mindre ødelagte huse, som indbyggerne havde forladt i hast. Tavse grusomheder. Når dertil lægges umenneskelige enkelt-episoder oplevet på klos hold, så forstår man, at Lenes sind måtte reagere, når hun rejste tilbage til fred og idyl i Danmark. Lene fortæller, hvordan pludselig helt almindelige evner momentant forsvinder, fordi hjernen er stopfyldt og nær kogepunktet, når den skal efterbehandle rædslerne, hun har opholdt sig midt i. Den mentale habitus, der i hendes egne øjne gjorde hende så velegnet til en professionel karriere i Forsvaret, var blevet gennemhullet af krigens realiteter. "Jeg mødte ondskaben i sin reneste form, og det har taget mig lang tid at genvinde noget af troen på menneskeheden."

3. Hvad bestiller du i Tisvilde?

Lenes karriere i Forsvaret sluttede sidst i 90'erne, og symptomerne på den lidelse, PTSD, vi efterhånden har lært at anerkende, begyndte at vise sig og umuliggjorde efter en tid et almindeligt liv. Beklageligvis viste det sig, at de danske myndigheder, inklusive Forsvaret(!), var ganske uvillige til at hjælpe de hjemvendte udsendte, på trods af at mange slæbte rundt på læssevis af ubearbejdede rædselsoplevelser, der så bare fik lov at ligge og simre i deres sind og ofte førte til, at de hjemvendte var ganske uegnede til indgå som almindelige borgere med arbejde og fritid.

For Lene, som for hendes kolleger, blev det en lang juridisk og mental kamp for at få anerkendt PTSD som en sygdom, forårsaget af ens arbejde, men det lykkedes at få medhold af retssystemet i 2023, - efter tolv års kamp!!

I dag, 25 år efter hjemkomsten, kan Lene på det overordnede plan leve som andre, men de underliggende mentale skrøbeligheder skal hun lære at leve med, indordne sig under og strukturere sin dagligdag efter i det hyggelige hus, som hun nu har haft i 36 år.

4. Hvad får du i øvrigt tiden til at gå med i Tisvilde?

"Jeg bliver hurtigt træt, men kan ikke sove mere end nogle få timer ad gangen, så bliver jeg vækket af usorterede tanker, der presser sig frem. Og jeg har erkendt, at der er visse ting, jeg skal undgå, når jeg er vågen. At være turist i storby-mylderet i København er for eksempel ikke det bedste for sådan én som mig, og at enkelte



Vi har feriegæsterne
Men mangler jeres hus til udlejning

47 74 63 34

Feriepartner Liseleje

Liselejevej 60, 3360 Liseleje

Feriepartner.dk



TØMRERMESTER
FRYDENSBERG
TISVILDELEJE

Døre & vinduer
Om- & tilbygning
Sommerhuse & Tag
Alt Tømrer &
Snedkerarbejde
Forhandler af
Outrup vinduer & døre

TLF 40 83 73 10

SE MERE PÅ FRYDENSBERG.NU

byggaranti
EN DEL AF DANSK BYGGES

af mine tidligere kolleger i dag bor ude i skoven, det er ikke bare en litterær opfindelse. Jeg har jo selv skabt min egen lille ”bunker” her i huset, som er en gave fra livet, og for livet. Jeg føler mig så heldig over at bo her sammen med Winston og Martha, mine to katte. Og Theo, rådyrflokkens han, som jeg har et specielt fortroligt forhold til.”

Lene fortæller, hvordan hun hver morgen er nødt til at strukturere sin dag, så hun ikke bliver overrasket over krav eller fordringer, hun ikke vidste om. Meget af hendes dag går med fysiske aktiviteter, og Lene har mange forskellige redskaber til at bevæge sig med, en racer-cykel, en mountain-bike, en håndcykel, en Me Mover, udstyr til langdistancesvømning, boksehandsker. I en sidebemærkning kommer det frem, at hun for mange år siden i kvindeboksningsens barndom vandt både SM og DM. Her kunne vreden få afløb!

Det senest tilkomne redskab er en metaldetektor, som er kommet til via projektet ”Vetektor Buddy”, en mentor-ordning for veteraner, ”ikke for at finde en guldskat, men jeg kan lukke mig lidt inde i min egen lille boble uden tankemylderet, nyde naturen, og måske gøre et fund og være med til at dokumentere den danske historie.”

Veteranforeningerne findes over hele landet, der er også én i Gilleleje, som Lene har været initiativtager til, men hun har ikke den store hjælp af at komme dér, for ”så ryger jeg tilbage i de oplevelser, jeg helst vil lægge bag mig. Jeg vil helst møde ”almindelige” mennesker, der møder mig dér, hvor jeg er nu. Men hvis jeg skal tale om den del af mit liv, der har været med til at gøre mig til den, jeg er, vil jeg godt bestemme hvor og hvornår, som når jeg er ude at holde foredrag om mit liv og mine to bøger.” Her viser Lene de to bøger frem, som hun har skrevet om sit liv i Forsvaret, sine udsendelser og tiden bagefter, ”At vende hjem”, bind 1 og 2, som udkom sidste år. På over 1000 sider beskriver hun uden omskrivninger, hvordan det hele har været, hvad hun har oplevet, og hvordan hun har kæmpet sig tilbage til en værdig tilværelse, og hun fremlægger den modsigelsesfyldte blanding af, at ”selvfølgelig havde jeg gerne været nogle af oplevelserne foruden, men jeg ville heller ikke have været foruden min tid i Forsvaret!”

De modsatrettede følelser, som Lene har givet plads til og kan tale om, fordi hun efter mange og lange, personlige kampe også føler taknemmelighed for det, hun er, - på baggrund af det, hun var. ”Skal man besejre ondskaben, så må man lære at forstå årsagen til den, ikke kaste sig ud i formålsløse diskussioner, men prøve at forstå – ikke acceptere – andres motiver og handle derudfra,” siger Lene og kigger ud på solsortene og sneen, de får til at dale, da de letter fra træet med foderbrættet. Smilet på Lenes ansigt er visket væk, det her er hjerteblood for hende, dyb alvor. ”Lad os mødes med et åbent sind uden fordømmelse og fjendskab, tale pænt og acceptere hinandens forskelligheder og leve i ordentlighed. Inden vi skal herfra!” Og smilet vender forsigtigt tilbage.



5. Hvad synes du, er det bedste ved Tisvilde?

”Simpelthen at bo her, i mit hus i Tisvilde, midt i den store, stille natur! Selvfølgelig kan jeg godt se, at meget er blevet stivere heroppe, end dengang for 36 år siden, da jeg flyttede hertil. Huse, restauranter og caféer er blevet dyrere, og diversiteten har nok lidt trange kår. Men jeg har altså også den mening, at den dér mig-mig-ego-ting, den ser man overalt i den vestlige verden, og den har jo sin årsag, og man løser ingenting ved at svine en modpart, en nabo eller en tilfældig til.

Nu har vi fået en ny bager, og så hører man, at ”det er ikke ligesom hos den gamle”, men det samme hørte man, da den forrige kom til i sin tid. Tænk, før du taler grimt, og vær i stedet glad for, at vores lille by stadig har en bager. Og hvis man ikke har noget pænt at sige, så lad være at sige noget! Vi skal jo passe på og værne om hinanden, mens vi har hinanden. Jeg ved, hvad jeg taler om, fordi jeg har været så heldig at møde folk, der har villet mig. Det har reddet mig. Ligesom naturen, som lader sig bruge, men som vi skal passe på ikke at misbruge!”

6. Hvad synes du, er det værste ved Tisvilde?

Det her har Lene tænkt over, og der kommer ild i øjnene, da hun siger, at ”det ligger mig meget på sinde, at ”de gamle” i byen tager ”de unge” i hånden, respekterer og inkluderer dem i byens liv, selv om de er en anden og yngre generation med ansigtspiercinger og drenge med neglelak og en anden måde at gøre tingene på. Jag dem ikke væk med letkøbte fordomme, men vær nysgerrig, prøv at forstå dem, værdsæt dem, så de ikke flygter ind til storbyen og ”bliver væk”. Giv dem plads med deres musik og festivaler og acceptér dem i lokalsamfundet, som vi blev, da vi var yngre, så de vil os ældre og ikke vender ryggen til Tisvilde. Vi har jo brug for dem med deres ungdoms mod, energi og livsglæde”, slutter hun, og ilden i øjnene får farve af smilet, der lyser inde bagved.



7. Hvad er dit største ønske for Tisvilde?

”Jeg glæder mig til ”TisvildeHuset” står klar til at modtage alle aldre af Tisvildere og håber virkelig, at det kommer til at rumme ALLE!! Lad os mødes på tværs af alder. Det behøver ikke altid at skulle arrangeres, der skal være plads til, at alle generationer kan dumpe ind, tale sammen, lære af hinanden, snakke eller spille basket udenfor.

Jeg er jo sådan én, som elsker det uforpligtende og elsker min livsnødvendige ”motions-medicin”, at svømme nogle kilometer eller lige cykle til Lynæs og bade, men fællesskabet er jo også ufattelig vigtigt. Det gør, at man føler, man hører til et sted!”

Siger Lene og ligner én, der har fortalt længe nok om sit liv og sine tanker om ”livet mennesker imellem”. Timerne er også forsvundet ligeså stille, som sneen daler udenfor, en lang eftermiddag med snak om levet liv, med både dyb alvor og brede smil. Vi har helt glemt det lækre surdejsbrød, som Lene har købt hos Anne Marie og Jacob i Café Havestuen, en lille hyggelig café-oase med hjemmebag og andet, - men det er ikke for sent, så vi gumler med fornøjelse det gode brød.

Og må sande efter nogle timers snak, at vi alle er trætte, Lene af at fortælle, og vi af at tage Lenes historie om et genfundent liv ind, en historie, der rummer ting, der ikke ”bare er for børn”. Men Lenes smil er stort og ægte, da vi vinker ”hej” til hende, i døren i den blåmalede gavl.

SB + EB

O.J.VVS ApS





Aut. VVS-installatør

- Alt i VVS-installationer
- Pille- og brændefyrsanlæg
- Solvarme og varmepumper
- Gas og fjernvarme-installationer

v/Ove Jørgensen
Østergade 83 - 3200 Helsingø
Tlf. 22 94 78 12 - mail@ojvvs.dk

www.ojvvs.dk

Derfor skal du vælge danbolig Tisvildeleje-Vejby



Vi er din lokale ejendomsmægler!

Skuffesag					
Solgt	Solgt	Solgt	Solgt	Solgt	Solgt
Bymosen 8A, 3220 Tisvildeleje	Ellevej 11, 3220 Tisvildeleje	Fogedgårdsvej 2, 3220 Tisvildeleje	Tibirkebro 2A, 3220 Tisvildeleje	Tisvilde Bygade 34A, 3220 Tisvildeleje	
	Skuffesag				
Solgt	Solgt	Solgt	Solgt	Solgt	Solgt
Kædemosevej 27, 3220 Tisvildeleje	Stuebjergsvinget 10, 3220 Tisvildeleje	Tisvildedgårdsvej 3, 3220 Tisvildeleje	Stuebjergsvinget 17, 3220 Tisvildeleje	Rørkøret 3, 3220 Tisvildeleje	

Skal vi også sælge din bolig?



danbolig Tisvildeleje

Tennisvej 2, 3220 Tisvildeleje

Tlf. 48 70 10 45 · CVR 26479169

danbolig.dk · tisvildeleje@danbolig.dk

danboligtisvilde · danboligtisvildeleje

danbolig
SAMARBEJDER MED NORDEA

*Kilde: Boligiden.dk pr. 27.02.2025 - 3 besvarelser

MUSIKERE OG ILDSJÆLE FRA TISVILDE INVITERER TIL 1. MAJ 2025

- en dag hvor Tisvilde fester for Tisvilde med Tisvilde

BEFRI MUSIKKEN I DIT ♥

Vi fester for løvspring, for kelternes frugtbarhedsfest og "First Day of Summer",
for arbejdernes kamp og for naturen - for første gang i Tisvilde.

Musikken starter kl. 14, så kom til 1. maj festen, bagved og i idrætshuset.
Vær med til at skabe den nye lokale fest for os helårsbeboere og dem vi ta'r med.

Korte sjove taler om naturen, trolde og arbejdernes sag.
Bar, bål, telte og fri leg. Tag børn, hunde og dine venner med.

Foreløbig program:

MARLEEN DARLING — STAN GETZ IN YOUR EYES — JOHN KOFOED — MARK HASSET
BO CALLABY & FRIENDS — FOLKROCKS AND GRAVEL... OG MÅSKE LIDT KLETZMER

Det er gratis, tilmelding er ikke nødvendig.

Kontakt Bea eller Thomas Kjær hvis du vil spille en sang.

Kærligst

Arrangørerne: Tisvilde Folkclub / Bo & Bea Callaby

Støttet af TGF — Tisvildehuset — Ældre grupperne — "Fisken" v. Morten Jein



Vil du selv vælge **din** næste bank?

Vælg en **bank**, der...

- ✓ Træffer beslutningerne lige henne i Vp-Arkaden 22
- ✓ Vægter den personlige relation til dig højt
- ✓ Giver tilbage til forenings- og kulturlivet

Kontakt os på 96 16 18 50



PIBE MØLLE VIN & OST



Hos os får du

Inspiration til påskebordet

Telefon 4879 4090 · mail kontakt@pibemoelle.dk · www.pibemoelle.dk

Rørrosevej 103 · 3200 Helsingør · Man: Lukket · Tirsdag-Torsdag: 10:00 - 17:30 · Fredag: 10:00 - 18:00 · Lørdag-Søndag: 10:00 - 15:00



/PIBEMOLLE



TØMMERMANDEN

af Rasmus Pape

Tømmermanden er en bille, der er let at kende på sine meget lange antenner: Hannens er dobbelt så lange som hunnens og op til fem gange længere end kroppen.

De senere år har jeg hørt om fund af billen i Asserbo Plantage, uden selv at finde den. I april sidste år fortalte Louise Hirsbro mig, at hun havde set den i Tisvilde Hegn – og der fandt jeg den i stort antal, i fuld gang med at parre sig.

Tømmermanden lever kun, hvor der er fyrretræer, og da hunnen kun lægger æg i udgåede træer, begrænser det artens tilstedeværelse. Billen er sjælden i Danmark og vurderes som ”næsten truet” på den danske rødliste. Larven lever af fyrretræets ved, som den graver gange i, men da træet allerede er gået ud, betragtes tømmermanden ikke som et skadedyr.





Familiefest med Sille & Palle

FAMILIEHØJSKOLE PÅ TOPPEN AF SOMMERLANDET
14. - 17. JULI MED MUSIK, TEATER OG LEG
PÅ TVÆRS AF GENERATIONER



fra 5 år og op

Vi skal danse, spille og synge musik, lave løjer og teaterlege. Vi skal skabe skøn underholdning sammen, grine i lange baner, hitte på sjove ord eller vers, man finder på sin vej. Lave spas, gå ture, bade, hygge og finde nærvær og nye venner. Vi skal forkæles af køkkenet. Ud i naturen lige uden for døren. Spise is, vinke solen ned og smile til en stær. Vi skal holde en fest, simpelthen. For hele familien. Mere info



tisivildehoejskole.dk



Margrethe foran huset hvor hun boede nogle år som barn

Det Nostalgiske Hjørne

Kære allesammen – igen!

Jeg synes godt nok ikke, at det er så længe siden, at jeg sad ved “tangenterne” og skrev mit lille nostalgiske indslag. Men tiden er gået, og lige straks får Rasmus Pape et nyt fantastisk TisvildeNyt gjort klar til trykning. Flot arbejde Rasmus, stor ros og TAK til dig.

Og er der godt nyt at berette om? Ihvertfald ikke ude i den store verden, det er faktisk kun blevet værre, efter en vis hr. Trump er kommet til magten, frygteligt!

Men i vores egen lille lokale “rede” er foråret så småt på vej, og de første forberedelser til sommerens “ryk-ind” er ved at blive gjort, som det er sket de sidste par hundrede år. Der sker dog også altid noget nyt i vores lille by – nye mennesker starter op for at se “drømmen” blive til virkelighed, og om det kan bære!

Og så får I 2. afsnit af Margrethe Utzons fortælling! Hun sagde til journalisten Karen Aaby:

“Fra min livslange vej vil jeg fortælle Dem min historie. Det bliver ikke til ord om en fin, mild og fjern idyl, et stykke fortid hæftet op med roser – men et levnedsløb, der i en tidlig alder lærte mig fattigdommens forbandelse!”

I kan sikkert huske, at faderen omkom ved en ulykke, og Margrethes mor fik et lille hus i Mårum Tinghus, hvor hun knoklede fra tidlig morgen til sen aften for at brødføde sine 5 børn – de andre fire var kommet ud at tjene, skønt de kun var i 8 års alderen! Det foregik på gårdene, antager jeg, for min egen farfar var 9, da han faderløs kom i sådan en plads – og blev udnyttet!

Sognerådets formand

Og Margrethe kunne huske, at moderen dog fik en meget lille hjælp fra Sognerådet i Vejby Tibirke Kommune – sikkert derfra, fordi familien jo havde boet i den kommune før.

Men de nåede til dagen, da mor som sædvanlig kom hjem – én gang om måneden – fra sin vandring til Sognerådet for at hente den storslåede “understøttelse”, svarende til nogle humbler rugbrød for hvert hjemmenværende barn! Hin dag mindes jeg såre godt, selvom jeg kun var fem år: Mor vendte hjem uden “bolcheposen”, som hun kaldte den!

Mor fortalte, at hun kom ind i det kontor, hvor Sognerådets formand sad, forædt og veltilpas bag sit skrivebord, med en tommelfinger i hvert ærmegab! Så sagde han: “Jaa se, Stine Møllerenke, dennegang håv vi ing’ peng’ til dej, for ded er nemlig be’ en vedtavet, at nu må ded me peng’ene holde op! En må arbejde hårdt for sig og med disse hersens peng’ ka vi res’kere, at du fjanter å få flere uægte onger! Vi søn’s ded vil vær’ å bring dig til huset i Tibirke (fattighuset) vi gørød, ded beds’t for dej!

Ja, for så kunne Vejby sogn “vaske sine hænder”!

Hele sit liv

Og Margrethe fortsætter:

Hele sit liv igennem bar mor på dette optrin. Selv i alderdommen kunne mor vende tilbage til forsmædelsen, som hun kaldte den. Og hun føjede til: “Margrethe, min tøs, du ved at jeg altid var en honnet kone”!

Men da mor den dag – for halvfjerds år siden, for længere tilbage har vi ikke nødig at gå med vores erindring – satte sig en stund mellem os børn, var hun tåreløs. Mor stillede aldrig sin fortvivlelse til skue! Hun knyttede sin ene hånd og sagde: ”Men endnu får de mig ikke, jeg skal vise dem, at jeg klarer mig uden om fattighuset! Og lad os så komme videre børn”.

Mor fortalte senere, at jeg havde lagt en skilling i hendes hånd og sagt: ”Du skal ikke være ked af det, for denne her har jeg tjent i dag ved at vogte køer hos Jørn Jeppesen”. Jeg mindes det ikke selv – jeg genfortæller det blot for nøjagtighedens skyld.

Den bitre dag

Min mor prøvede ærligt og virkelig ihærdigt i to lange år, så kunne hun ikke mere.

Jeg husker de fine, blanke maghognimøbler, vi havde, og som lidt efter lidt forsvandt. Før fars død var det mine forældres store glæde at sætte deres penge i gode møbler. ”Man skal se”, sagde far, ”at man er buden til pæne folk, som gerne vil gøre det net omkring sig!”

Tja, jeg var jo ikke ret gammel, men jeg kunne sige til mor, når hun kom hjem. ”Der kom to mænd i dag, og de kørte med den fine sofa”! Det var vel med vilje, at mor undlod at være hjemme, når tingene skulle fjernes. Et menneske har vel lov at skåne sig, hvor det kan. Og mor svarede: ”Betrækket var dårligt Grethe, det husker du da nok?” – ”Nå ja”, sagde jeg, ”når mor siger det”... En måned senere kom de og hentede bordet med de svejede ben. ”Det stod så uvel på benene” sagde mor. ”Det måtte vi vel nok have bemærket!” ”Nå ja”, sagde vi, når mor siger det”...

Så kom fattighuset

To års tid forløb på denne måde, så måtte mor give op, og den dag indfandt sig, hvor der kom 2 mænd og en hestevogn. Det var dagen, da man læssede vognen med vores sidste rester og kørte os og resterne til fattighuset på Tibirke Bro!

Åh nej, hvordan kan jeg dog glemme stolene! Stolene som vi næsten ikke nænnede at sætte os på, for så smukke var de. Er der noget galt i at hæfte sig ved dette? Jeg synes det ikke! Sofaen, bordet men navnlig stolene var vores anseelse udadtil. Noget der dog ikke gjorde os så ganske ringe!

Da mor solgte stolene, og vi på ny kom med vores spørgsmål: ”Ser I børn”, sagde mor, ”vi har så dårlig plads. Kan I ikke godt se at nu er her plads til at danse”! Og så kunne hun løfte en af mine mindre søskende op i luften og svinge hende rundt.

Jeg husker hende også, når hun kom hjem om aftenen og havde en portion fødevarer med. Hun spiste aldrig af maden selv, ikke en bid rørte hun! ”Jeg har da fået, sagde hun, jeg spiste rigeligt med folkene på gården, jeg kommer fra! Senere erfarede jeg, at det ikke var tilfældet – sådan var mor!

Og jeg husker kørslen til fattighuset: hvordan skulle jeg dog kunne glemme den? Vi kendte ikke til ordet: Fattighuset. vi skulle senere i rigeligt mål få det at mærke! Vi var jo fem børn – de andre fire var, som sagt, allerede ude at tjene. Jeg mindes slagbænken, hvor vi børn blev placeret under kørslen. Jeg ser min mor siddende på en ”høkasse”, rank i ryggen. Jeg husker tydeligt den dag, og at der ikke i min erindring knyttede sig noget sørgeligt ved selve køreturen. Det var på den varme tid af året, det skete, og det var et strålende sommervejr. Vi hørte om, at gårdmandsfolket var på skovtur nu og da, Nu var vi det samme! Vi fik hver en humpel fedtemad stukket i hånden, mad oven i købet, og så kørte vi. Hver gang vi trimlede mellem hverandre på den ujævne vej, så lo vi.

Vi anede ikke, at vi kørte ind for at opleve en ny fase af fattigdommens forbandelse. Sådan nåede vi fattighuset på Tibirke Bro!

Det stråtækte hus

Fattighuset ligger stadig, hvor det dengang lå. Nu er det smukt gulkalket og ikke noget fattighus mere. Det tilhører kommunen, smukt og velholdt er der. Her bor i dag (altså i 1962, da Margrethe Utzon besøgte huset igen) to damer til leje. Den ene er Margrethe Larsen, der er enke og betaler 25 kr. i husleje om måneden.

Hendes andel af huset er et dejligt køkken med ildsted og to rummelige værelser. Om føje tid, fortæller fru Larsen, indlægges kommunen vand samt ”træk og slip”!

Men endnu går damerne til vandposten bag huset, mens ilden flammer i det gammeldags konfur. Den dag, vi ankom på kærren til Tibirke Bro, så huset ikke sådan ud. Fattighuset, som det hed, så ud derefter! Margrethe Larsens store stue var dengang vores, for vi beboede jo ikke huset alene. Vi delte køkken og hus med følgende: Tossegertrud, Skåning-Karen og Klokker Jørgen!

Jamen midt i al armoden – hvor var de ”seje” de stakels mennesker! Tænk en gang, hvor godt vi har det herhjemme i dag, de allerfleste af os. Der er for det meste hjælp at hente, og ingen behøver at sulte eller fryse. I modsætning til mange andre steder i verden, hvor folk må flygte kun med de få ejendele, de kan bære selv! Det er jo utilgiveligt at onde mennesker skal have lov at te sig, som de vil, og slå deres medmennesker ihjel, blot for at få mere magt til sig selv, FØJ. Jo vi skal passe på vores demokrati og forsvare det med ”næb og klør”!

Ja, og så har Margrethe og jeg vist ikke mere spalteplads for dennegang. MEN der er altså til en gang mere, så jeg håber, I vil høre resten af hendes barske historie fra en tid, der trods alt ikke ligger så forfærdelig mange år tilbage. Hav det nu rigtig godt til vi læses ved igen, og husk at nyde foråret og den lyse tid.

Mange hilsener, Margrethe Utzon og Anita Olsen

Vi har den højeste salgsrate!

Vi har den højeste salgsrate i Tisvildeleje de seneste 12 måneder, og det er vi ret stolte af - når vi nu selv skal sige det.

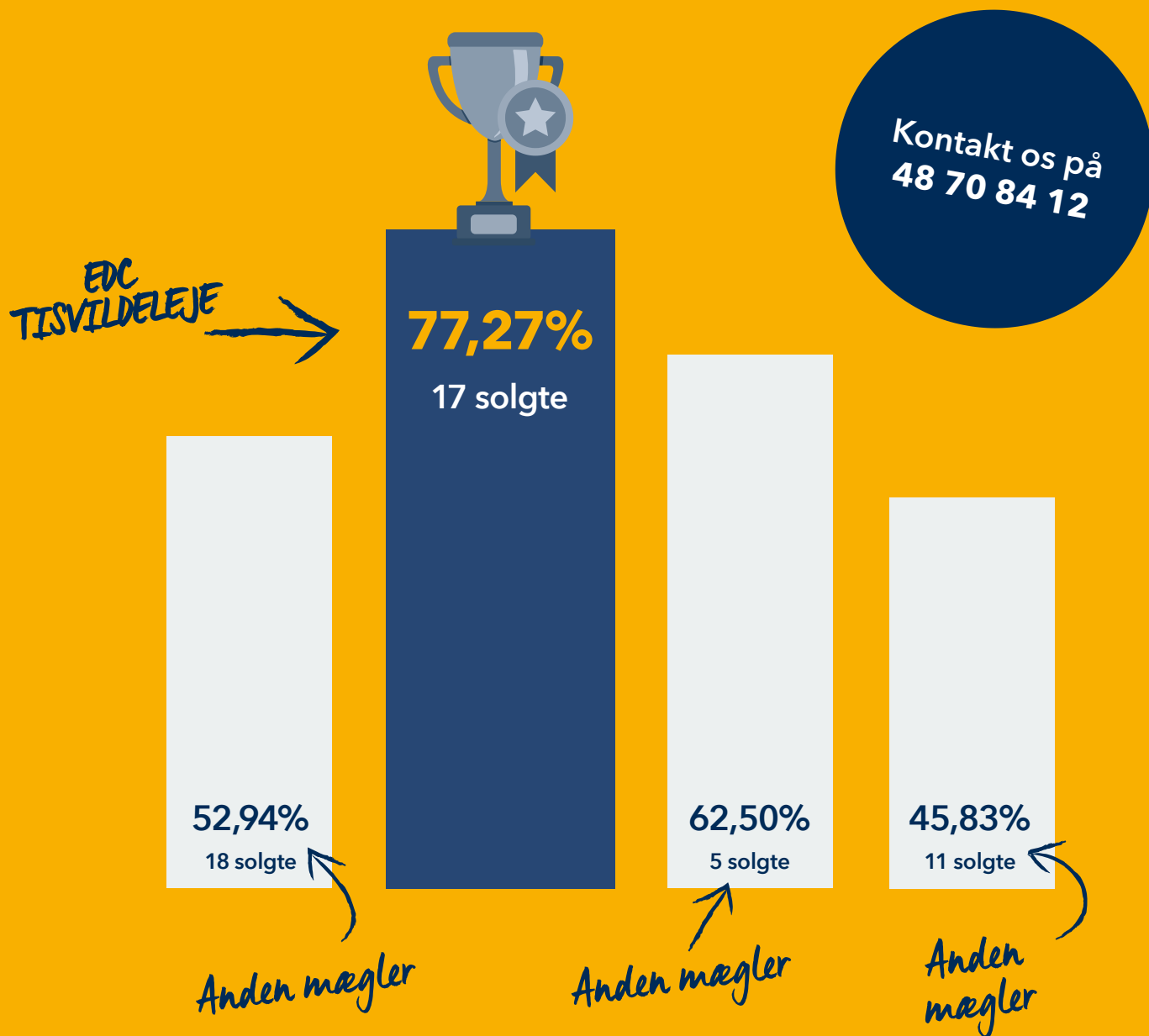

Bestil en gratis vurdering på edc.dk/salgstjek



Tisvildeleje

Det handler om at gøre sig umage

Hovedgaden 46
3220 Tisvildeleje
48708412
330@edc.dk