

TisvildetNyt

oktober-november 2024

Løssalg kr. 25





Hvis vognen er syg, utilpas eller har fået et hul!

Så ring el. mail til Niels og få en tid

Tlf. 48 79 75 96

www.autocentralenhelsinge.dk

Autocentralen

Niels Pedersen ApS

- Vi reparerer alle bilmærker samt rust- og forsikringskader, skifter ruder samt dæk og gør bilen klar til syn
- Service og reparation af aircon
- Olieskift og skylning på automatgearkasser



Husk!
vi har gratis lånebil

Tofte Industri 18 • 3200 Helsinge • np@autocentralenhelsinge.dk



Vejby Tisvilde fitness



En fitnessklub for alle.

Trænger du til at få styrket formen, smide et par kilo, eller bare at få lidt motion, så meld dig ind i VT Fitness.

Vi er en foreningsbaseret Fitness klub, hvor der er plads til alle.

Åben dagligt fra 4.00-23.00, alle dage, hele året.

Det koster KUN 1200 kr. om året.

- indmeldelse 100 kr. 1/2 års medlemsskab også muligt.



Vær god ved dig selv.
Gå til fitness!

Sportsvej 4 • 3210 Vejby • www.vtfitness.dk

Det Grønne Hus

Besøg os!
Vi har genbrug i alle afskygninger
- og for enhver smag

Østergade 7
3200 Helsinge
tlf. 48 76 12 22

Åbningstider:
Mandag lukket
Tirsd-fred: 10.00 - 16.30
Lørdag: 10.00 - 13.00

Septembers himmel er så blå...

En kær sang, jeg husker, at vi sang til morgensang på Tisvilde Skole, da vores børn gik der! De røde æbler, de smukke farver på træerne, efteråret der var kærtomt efter en lang varm sommer, snerten af kølighed i luften. Sådan er det ikke længere.

Den første uge af september i år var himlen var ganske rigtigt så blå, bevares, men temperaturen på ingen måder efterårsagtig: op til 30 grader! Og med tropenætter, der gjorde det temmelig svært at få en god nattesøvn, er det er vel snarere sommertemperaturer end septembervej. Det eneste tegn på, at vi er gået ind i årets første efterårsmåned er, at træerne er begyndt at tabe deres blade. Og det er lidt besynderligt, faktisk, når det nu samtidig er så varmt. Det passer jo slet ikke med den fortælling, vi alle har om efteråret.

Tisvilde Strand har været fyldt med folk, der nyder de sidste D-vitaminer fra solens stråler – fra ind- og udland. Badegæster, autocampere der nyder livet på P pladsen med hunde, klapstole og kaffen på kanden – et særdeles skønt skue, når man sådan lige føler for at slutte dagen af med en tur rundt på parkeringspladsen!

De fleste vil sikkert synes, at det er skønt med en sommer, der bare bliver ved og ved – meen, hvad er det der sker? Skal vi glæde os eller bekymre os over klimaet, der ændrer sig? Man tør næsten ikke tænke tanken til en...

Nu nærmer vi os oktober, og så sker der igen en masse i vores lille by: Efterårsferie for alle skolebørnene, og det betyder som regel masser af mennesker i byen, et lidt andet klientel, end vi oplever i højsommeren. Vi ser børnefamilier, der trasker rundt, hygges, samler sten på stranden og en masse andre familieagtige aktiviteter – og det kan jo også noget!

Vi kommer ned i tempo og forbereder os på den lidt for lange vintersæson, vil nogen mene. Men det er vel den pause, vi alle trænger til, når vi nu bor i en attraktiv turistby, der lader til at blive mere og mere populær år for år, og det må vi nok indstille os på.

Oktober byder også på Kulturnat i Tisvilde. Det er et fantastisk arrangement, flot arrangeret af Erhvervsforeningen med masser af spændende oplevelser for enhver smag: Smukke huse der kan besøges, hvis man er hurtig nok, musik, kunst og alverdens andre ting. Jeg kan kun opfordre de af jer, der ikke har været med, til at give det et forsøg – det er bare superhyggeligt. Vi nyder det hvert år og ser frem til det med stor fornøjelse – jeg glæder mig i hvertfald altid til at se, hvad de nu har fundet på.

Hav et dejligt efterår, Kh. Karina



Foto: Karina

INFORMATION

Forsidebillede

Ved Stranden 2020 – RP

TisvildeNyt

Årgang 32 nr. 5

Udgives af Foreningen TisvildeNyt

CVR-nummer: 32747736

Redaktør

Karina Thor

tisvildenyt@gmail.com – tlf. 6167 7941

Redaktion

Søren Carlsen, formand

Jørgen Larsen, kasserer

Anette Hertz

Susanne Borup

Eskil Borup

Grafiker

Rasmus Pape

rasmuspape@gmail.com

Oplag dette nummer

2100 eksemplarer.

Elektronisk

Bladet kan ses på

www.tisvilde.dk

Annoncer

Søren Carlsen

tlf. 5192 5572

sca@dethulehus.dk

Priser ekskl. moms:

1/1 side 2.000 kr.

1/2 side 1.200 kr.

1/4 side 600 kr.

1/8 side 300 kr.

Adresseændringer

Søren Carlsen

tlf. 5192 5572

sca@dethulehus.dk

Næste deadline

Artikler til næste nummer

sendes til redaktøren på

tisvildenyt@gmail.com

senest 5. november.

Næste nummer

Omdeles omkring 1. december

til fastboende i 3220 Tisvildeleje

og enkelte distrikter

i 3210 og 3300.

Uden for disse områder

leveres bladet til Post Nord

i uge 48 til videre befordring.

Bladet kan desuden købes

hos købmand Thomas.

Svanemærket tryksag

Lasertryk – 5041 0826



TisvildeNyts lokalgeografiske gætteleg Fotos: Susanne Borup



Løsning på opgaven i sidste nummer

Denne gang blev der slået ny rekord i antallet af modtagne svar. TAK til alle, der har taget sig tid til at ”lege” med TisvildeNyt og sende os et svar på, hvor foto-udsnittet stammede fra.

Vi havde ikke bevæget os mere end 100 meter fra den gamle Fiskersti, som var forrige nummers lokalgeografiske løsning, for denne gang var vi ved det gamle redningshus over for Stejlepladsen på Lejet. Hvis man er interesseret i at vide mere om bygningens fortid som redningsstation, så kan man læse i Vejby-Tibirke Selskabets årbog fra i år, hvor Hans Cornelius over 14 velskrevne sider (anbefales hermed!) fortæller om bygningens historie fra den opførtes i 1911 af en lokal tømrermester, ombyggedes til et grundmuret redningshus i 1936, udnævntes til statsdrevet raketstation med ret til at føre splitflag i 1942, og til den blev nedlagt som redningsstation i 1975.

Huset blev imidlertid stående og har stadig sin bemaling med to krydslagte splitflag på gavlporten og har fortsat en funktion i lokalsamfundet, nu som Tisvildeleje Bådelaugs hus. Medlemmer af lauget kan leje huset, hvilket én af indsenderne har gjort, idet hun kan fortælle, at hun er blevet gift dernede! Huset benyttes også ved den årlige ”Tisvildeleje går i fisk”, hvor lokale kunstnere udstiller i huset.

Blandt de mange svar udtrak TisvildeNyts ubestikkelige lodtræknings-komité denne gang

Inge Topholt på Tisvilde Bygade

Redaktionen siger TILLYKKE til Inge, - og endnu en gang tak til alle, der har sendt ind.

Vind en flaske rødvin

Til det nye nummer er vi rykket væk fra havet og lidt op i byen til et sted med nogle klubstole i bambus og noget ubestemmeligt gråt og massivt. Hvis stedet, vi har fotograferet, kunne tale, ville det kunne fortælle om sin lange historie i byen.



Ligesom redningshuset har bygningen på grunden måttet lægge ryg til mange ændringer, siden en tidligere konsul opførte den på en mark, hvor der havde været en frugtplantage. Nu er der ingen frugter at plukke. Og dog, måske alligevel, i overført betydning, men så er vi nok lidt langt ude! Er der nogen, der kan genkende stedet? Har man været der måske, eller kan de historiske fragmenter hjælpe?

Hvis du har et løsningsforslag så skal du sende det sammen med dit navn, adresse og tlf.nr. til TisvildeNyt på mailadressen best@os.dk. Vi skal have jeres forslag senest den 1. november, hvor vi udtrækker den heldige vinder, som vi vil overbringe ”en god flaske rødvin fra vores lokale købmand”. God fornøjelse!



HOLLØSEGADE 11, 3210 VEJBY
Salg & service af have- & parkmaskiner
Service af MC & knallerter

TISVILDE OG OMEGNS ERHVERVSFORENING

I det gamle fiskerleje, kilet ind mellem skov og strand, hersker en driftig virkelyst med et mangfoldigt erhvervsliv, et rigt kulturudbud og en overflod af sociale foreninger.

Erhvervsforeningen værner om byens unikke karakter og ønsker vækst gennem bevarelse. Tisvilde skal benyttes, men også beskyttes. Udviklingen i området skal ske i balance mellem det gamle og nye, så Tisvilde bevarer sin særegne status, der sammen med den enestående natur tiltrækker besøgende fra hele verden.



Fotograf: Mette Jonson



Erhvervsforeningen tæller mere end 80 virksomheder og foreninger, som du kan finde mere information om på Tisvilde-herognu.dk.



Besøg
Tisvilde-herognu.dk

Vejby-Tibirke Selskabet



Grete Fristrup: Polåens udmundning 1983
Gave fra Arne Christensens børn, Annisse



Grete Fristrup: Hållevilje Strand
Gave fra Arne Christensens børn, Annisse

Ny besætning af bestyrelsesposter

På det første ordinære bestyrelsesmøde i Vejby-Tibirke Selskabet, efter afholdt generalforsamling, blev der valgt/genvalgt ny besætning af bestyrelsesposter.

Formandsposten har siden 2003 har været besat af Christian Friis, som tidligere på året havde meddelt, at han ønskede at træde tilbage og overlade posten til nye kræfter. Det blev tillige tilkendegivet på den afholdte generalforsamling, hvor den mangeårige formand blev hædret for det meget store stykke arbejde, han havde bidraget med gennem alle årene. Der var tale fra næstformanden og efterfølgende overrækkelse af gave på vegne af Vejby-Tibirke Selskabet.

Besættelsen af formandsposten blev således skiftet ud, og ny formand blev valgt i skikkelse af Jes E. Freisner, som hidtil havde været menigt medlem af bestyrelsen. Det bliver nogle store sko, der skal fyldes ud, og det er den nye formand helt bevist om og vil tilgå den omfangsrige opgave med stor respekt og ydmyghed.

Herefter blev næstformand-posten besat af Søren Nielsen (genvalg), kasserer-posten besat af Kjeld Pedersen (genvalg), sekretær-posten besat af Svend Frandsen (genvalg) og sekretærsuppleant-posten blev besat af Feline Munck (genvalg).

Arrangementer

Ellers er selskabet i gang med at afvikle de programsatte arrangementer for 2024, hvor der har været arrangeret ture til Haldbjerg Naturcampus og Solbjerg Engsø, rundvisning i Ringovnen i Nivå med efterfølgende guidede udstilling på Nivaagaards Malerisamling, sejltur med M/S Frederikke på Arresø, galleri ”Det er kunsten” i Tisvildeleje, foredrag med forfatter Iben Mondrup på Strandgården i Holløse,

samt ikke mindre end 5 guidede ture med Christian Friis gennem Tisvildeleje, Tisvilde, Tibirke og Tibirke kirkegård med tema ”Hvis gravstenene kunne berette”. Årets sidste arrangement finder sted søndag den 15. september og består af en vandretur på ca. 4 km. Langs kysten med lokale guider og besøg på Hotel Helenekilde. Dette sidste arrangement er så afviklet når bladet bliver udgivet omkring 1. oktober 2024.

Næste års aktiviteter er allerede under planlægning, herunder årbogen for 2025 og arrangementer for deltagelse af alle interesserede for næste år.

Hvis nogen derude har nogle gode ideer eller forslag til aktiviteter, der kunne være relevante for vores Selskab at tage sig af, er vi meget lydhøre. Der kan altid skrives til formanden på nedenstående mailadresse.

Formand Jes E. Freisner
mail: jesfreisner@gmail.com

Skoven og stranden...



...i olie, akvarel og pastel

Atelier Trine Preisler: Strandbakkevej 4, Tisvildeleje, tlf. 22833646
Åbent lørdage kl. 12-15, eller efter aftale. www.trinep-design.dk



Grete Frstrup: Ved Arresø 1963
Doneret af A.V. Fleischer og Elsebeth B

Grethe Frstrup, kunstmaler (1913-1995)

Grethe Frstrup boede på Frejagården, Bækkebrovej 37. Hun fik sin uddannelse på Tegne- og Kunstindustri-skolen for Kvinder og i 1936-37 på et privat akademi i München. Hendes indsats som maler er tæt knyttet til Tisvilde. Hun var inspireret af naturen, fandt de nære motiver i mark og skov og havde en forkærlighed for blomster. Hendes foretrukne teknik var akvarellen.

NIELSEN VVS INSTALLATØR
Stokkebrovej 50
3210 Vejby
Telf. 4870 2727
CVR-nr 49185316
Jyske Bank: 5031-2003754
E-mail: vvsnielsjensen@mail.dk

BYENS
WWW.BYENSPIZZA.COM
HELSENGE

RING OG BESTIL PÅ
☎ 48 79 38 86

VI HOLDER ÅBENT
Mandag-Lørdag 11-21
Søndag 12-21

Vestergade 9B • 3200 Helsingør
(Ved Gadekæret)
www.byenspizza.com



RP

Tisvilde Lokalråd

Frivilligt arbejde i Tisvilde og omegn – tid til nytænkning?

Sommerens mest hektiske uger har endnu engang passeret i Tisvilde og vi er tilbage til en mere rolig periode på året i vores lille by. Den almindelige hverdag er vendt tilbage, og foreningslivet og ”klubberne” vågner igen op efter sommerdvale. Hvad enten det gælder den lokale idrætsklub, Vejby-Tibirke Selskabet, strikkeklubben, biografen osv. – bygger alle disse lokale initiativer på frivillige kræfter, som det har gjort i generationer i de små lokalsamfund.

Lokalrådet, som er din lokale stemme hele året, bygger udelukkende på frivillige kræfter – og vi forsøger at være involveret i alle de lokale forhold, hvor det er relevant og er bindeled til administrationen og politikere på kommunen. Dette gælder både, hvordan sommeren og herunder uge 29 afvikles i byen, lokalplanshøringer, trafikforhold, fællesspisning, affaldsindsamlinger mv. – men samtidig med, at vi også står for sommerens loppemarkeder på Birkepladsen og juletræstænding, planlægger vi Sankt Hans sammen med de andre lokale foreninger. I denne sommer havde vi grund til endnu en fejring, da strækningen Helsing-Tisvildeleje fyldte 100 år. Lokalrådet var glad for det store samarbejde med Lokaltog og de andre foreninger – herunder specielt Grundejerforeningen for Tisvilde og Omegn og Erhvervsforeningen og Veterantog for at få dette arrangement op at stå.

De frivillige kræfter i Tisvilde og omegn er stadig ganske stærke, men hvis den generelle tendens også begynder at gøre sig gældende her, kan det blive en udfordring at finde nok frivillige. Det er ingen hemmelighed, at Lokalrådet indimellem oplever, at det kan være vanskeligt at rekruttere frivillige til specifikke opgaver, eller at det ofte er de samme få personer, der påtager sig ansvaret.

Mangel på frivillige hænder kan skyldes mange forskellige faktorer. Ofte nævnes travlhed med job og familie, men det kan også være en frygt for at forpligte sig mere, end man føler sig i stand til, eller en usikkerhed omkring, om man har de nødvendige kompetencer. Denne frygt er dog helt ubegrundet! Andre faktorer, som en ændret alderssammensætning med flere ældre, manglende viden om, hvor man kan bidrage eller en følelse af manglende anerkendelse eller incitament, kan også spille ind. Lokalrådet ser det derfor som en vigtig opgave at vise, at frivilligt arbejde i langt de fleste tilfælde kan tilpasses den enkeltes liv, og at det giver mulighed for at møde nye mennesker fra lokalområdet, som man måske ikke ellers ville have mødt.

Måske skal vi i højere grad tilpasse det frivillige arbejde til nutidens krav om fleksibilitet. Det kunne betyde kortere, mere overskuelige engagementer, hvor man deltager efter tid og lyst. Selvfølgelig vil dette ikke fungere i alle sammenhænge, men Tisvilde Lokalråd vil i den kommende efterårs- og vintersæson arbejde på at samle de mange gode lokale kræfter, vi har. En idé kunne være at oprette en ”Virtuel Tisvilde Bank for frivillige” – en fælles platform, hvor man kan række ud til lokalsamfundet, når der er brug for hjælp til konkrete opgaver eller projekter. Målet kunne være at få op til 100 personer fra Tisvilde og omegn som ”kunder” i denne frivilligbank inden udgangen af 2025.

Frivillighedens betydning for mindre lokalsamfund vil også være årets tema på Borgermødet søndag den 26. januar 2025 i Idrætshuset. Sæt derfor allerede nu et kryds i kalenderen!

Tisvildeleje Station sat til salg – men hør byens stemme!

100-års jubilæumsfesten var knapt nok ovre, da Lokalrådet og mange af jer andre med overraskelse ser, at den gamle smukke station og tilhørende områder (hvilket Birkepladsen ikke hører under) er sat til salg.

Det kan betyde store ændringer for området, som er byens indgang og en central del af vores lokalsamfund. Derfor synes Lokalrådet at det er overordentligt vigtigt at vise, at vi og byen har nogle tanker og nogle visioner for dette unikke område.

Stationsbygningen er tegnet af fremtrædende arkitekt Carl Lundquist og har siden opførelsen i 1924 fungeret som et vigtigt knudepunkt for forbindelse til resten af regionen. Stationen har set generationer af lokale og besøgende passerer på dens perron, og den har været et symbol på vores bys udvikling og samhørighed. Som et stykke levende kulturarv er det vigtigt at overveje, hvordan vi kan bevare og genoplive denne historiske bygning og dens omgivelser. Vi står overfor en unik mulighed for at tilkendegive overfor kommunen og kommende køber, at det for byen som helhed er af stor betydning, at udviklingen omkring stationen går hånd i hånd med byens DNA, lokalhistoriske værdi og hensynet til naboer. Skal der være plads til nybyggeri, flere p-pladser? Hvordan kan bygningen og idéerne være komplementære til tankerne om TisvildeHuset? Mange spørgsmål dukker op. Tisvilde Lokalråd vil i samarbejde med de øvrige lokale foreninger gøre alt for at være med til at initiere en masse spændende nye og gamle visionstanker for dette helt unikke stationsområde – men det skal ske med bevaring af den sidste originale station på Gribskovbanen efter Kagerup – men også i tråd med det lokalhistoriske miljø og Tisvildes sjæl. Derfor har vi også allerede skrevet bekymringsbrev til både politikere i byrådet og ejendomsmægleren, da der herskede rygter om, at bygningen uden videre kunne rives ned. Dette er heldigvis ikke tilfældet, da den er bevaringsværdig ifølge den bevarende lokalplan for området.

Tisvilde Lokalråd har derfor i skrivende stund allerede haft stormøde med byens andre foreninger og interessenter, og i samarbejde med både Grundejerforeningen for Tisvilde og Omegn, Vejby-Tibirke Selskabet samt Tisvilde Erhvervsforening vil vi i samlet flok at forsøge at præge udviklingen til glæde for helårsbeboere, sommerhusgæster og turister. Lad os tænke bredt og visionært i et forhåbentligt tæt og frugtbart samarbejde med en ny køber.

Umiddelbare ideer kunne være:

- **Markedsplads:** Pakhuset kunne sammen med græsarealet udvikles til lokal markedsplads for vores lokale erhvervsdrivende, kunstnere og andre i samarbejde med Erhvervsforeningen. Kunne være åbent hver lørdag i sommermånederne, men også til højtider.
- **Kulturhus:** Stationen kan blive et kulturelt samlingspunkt, hvor lokale kunstnere kan udstille deres værker, og hvor der kan afholdes mindre koncerter, foredrag og workshops.
- **Lokalt museum:** Vi kan skabe et museum dedikeret til Tisvildes historie og natur, der vil tiltrække både lokale og turister.
- **Fælles arbejdsrum, værksteder eller mødelokale:** Stationen kan indeholde arbejdsrum for små virksomheder, kunsthåndværkere og selvstændige, som ønsker at arbejde i inspirerende omgivelser.
- **Omgivende arealer** med mulighed for nybyggeri som falder ind i eksisterende stil og miljø, bedre parkeringsmuligheder? ...men sikkert mange flere muligheder.

Oversigtskort over berørte område som skitseret i prospekt-materialet

- A** 1.000 m² nord for sporene
- B** 1.890 m² vest for stationsbygningen
- C** 11.000 m² omkring stationsbygningen, syd for sporene og mod øst



Fællesmiddage holdes i gang

Lokalrådets populære fællesmiddage forsøges stadig fastholdt, men har været udfordret af et svingende antal frivillige, der har haft tid til at hjælpe med arrangementerne. Alligevel lykkedes det os at gentage sidste års succes med fællesmiddagen på stranden. Med støtte fra Købmand Thomas, KIF Erhvervsdrivende Fond, Kildegaard og frivillige fik vi stablet arrangementet på benene, og vi håber, det kan blive en fast årlig tradition.

Glæd dig også til ”Den store Bagedyst” på Kulturnatten den 12. oktober i Idrætshuset, hvor alle kan deltage med deres yndlingsbagværk, og der vil blive kåret en vinder i både børne- og voksenkategorien. Hold øje med Facebook og programmet for Kulturnat Tisvilde 2024 for mere information.

Derudover planlægges endnu en fællesmiddag den 20. november, hvor vi mødes i efterårets mørke. Nærmere information og tilmelding vil være tilgængelig på Lokalrådets hjemmeside og Facebook, så følg med der.

Disse arrangementer, hvor man har mulighed for at møde andre borgere over et måltid mad, afhænger af, at frivillige træder til på dagen. Har du et par timer til overs, vil vi sætte stor pris på din hjælp – kontakt Lokalrådet, hvis du kan give en hånd.

Fællesmiddag på stranden 2023



Ro på trafikken i Tisvilde

Lokalrådet arbejder løbende med udfordringer vedrørende både biltrafik og den offentlige transport. Der er et igangværende arbejde om at få nedsat hastigheden på Tibirkebro, hvor familierne derude lever med høj hastighed, ingen vejbelysning og ingen fortove. Ingen af tingene betinger trafiksikkerhed. Desværre har det som erfaringerne omkring hastighedsnedsættelse vist sig at være mere omstændigt og ”op ad bakke” end man burde forvente – og trods mange forstående mennesker i både Politiet og kommunen. Lokalrådet giver dog ikke op og det er fortsat en hjertesag.

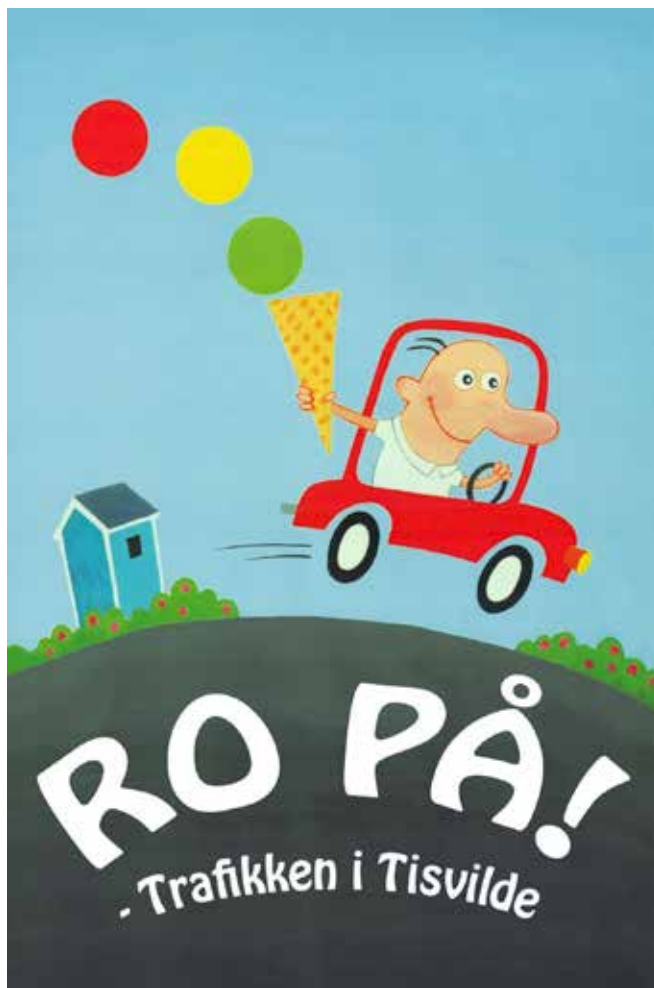

Skal dit barn også have frisk luft hver dag?

Udflugter til skov og strand og sund mad fra vores madordning hver dag – vi har plads til jer!

TISVILDE NATURBØRNEHUS

Godhavnsvej 3A – tlf. 72499355



Juletræet på Birkepladsen

Også i år sørger Tisvilde Lokalråd for, at vi får et smukt juletræ på Birkepladsen, og traditionen tro bliver det tændt 1. søndag i advent, den 1. december kl. 16.00.

Alle børn og voksne er hjerteligt velkomne til at samles på Birkepladsen, hvor vi begynder med stemningsfulde julesange og selvfølgelig dans omkring det flotte juletræ.

Når træet lyser op i mørket, får vi besøg af selveste julemanden, som har en stor sæk fyldt med lækre slikposer til børnene.

Efter juletræstændingen går vi i samlet flok til Tisvilde Bio, hvor børnene kan glæde sig til en dejlig julefilm, mens de voksne kan finde varme og hygge på Tisvilde Bistro, hvor der sælges kakao, gløgg og æbleskiver til en rigtig god pris.

Tisvilde Lokalråd håber, at mange vil komme og være med til at skyde julen i gang i Tisvilde – vi glæder os til at dele denne hyggelige tradition med jer!



Foto: Eskil Boorup

Hold dig opdateret med Tisvilde Lokalråds arbejde – direkte i din indbakke

I vores digitale tidsalder forsøger alle at få vores opmærksomhed online, og til tider har mange sikkert fået fornemmelsen af informations overload. Vi ved godt, at vi blot er en af mange, som du måske en gang imellem støder på, når du scroller på Facebook eller ved et tilfælde havner på vores hjemmeside. Men Tisvilde Lokalråd er det helt nære og alt det, der foregår lige om hjørnet. Tisvilde Lokalråd består af frivillige, som på mange forskellige måder arbejder for vores lokalsamfund, og det vil vi i endnu højere grad gerne dele med dig og give større synlighed. Det kunne være referater fra vores rådsmøder, info om arrangementer, loppe-marked, fællesspisning eller update fra vores mange arbejdsgrupper, der både arbejder med lokalplaner, byforskønnelse, trafik og skoven. Men det kunne også være, vi rakte ud efter din hjælp i en konkret situation.

Med andre ord: Vi vil gerne have mulighed for en mere direkte kommunikation med dig. Som fastboende i Tibirke Sogn er du automatisk en del af Tisvilde Lokalråd. Tibirke Sogn strækker sig faktisk helt ud mod Arresø, hvilket de færreste tænker på. GDPR (General Data Protection Regulation) reglerne fra EU gør dog, at vi ikke uden samtykke kan videresende information til mailadresser uden samtykke.

Hvis du ønsker at give samtykke til, at vi kan sende dig information om, hvad vi aktuelt laver i vores lokalområde, så skriv til os. Skriv dit navn, adresse og mail til: info@tisvildelokalraad.dk

Alle oplysninger vil selvfølgelig blive opbevaret forsvarligt og ikke videregivet til andre.

Du kan se mere om Tisvilde Lokalråd på vores hjemmeside www.tisvildeleje.dk

Tisvilde Lokalråd dækker faktisk hele Tibirke Sogn – et større område som når helt ud mod Arresø.

Hilsen Tisvilde Lokalråd



GRUNDEJERFORENINGEN FOR TISVILDE OG OMEGN



RP

Kitesurfing ved Molen

Generalforsamlingen

Søndag den 4. august blev den årlige generalforsamling afholdt, herunder bestyrelsens beretning, efterfølgende debat, regnskab og budget, valg til bestyrelsen, uddeling af forskønnelsespris m.m. I år var der et rekordstort fremmøde med flere end 100 deltagere i salen.

Vores forening har i mere end 110 år spillet – og spiller fortsat – en central rolle i en balanceret udvikling af hele Tisvilde og omegn. Vi er i dag 370 betalende medlemmer i 3220 og 3210, fordelt med ca. 1/3 fastboende og 2/3 sommerhusbeboere.

Lokalplan for lovliggørelse af Musik i lejet

Den nye Lokalplan har optaget mange og har derfor også været et stort projekt for os. Det stod hurtigt klart, at vi havde behov for fagkyndig rådgivning indenfor NATUR og JURA. Vi tog derfor kontakt til den førende ekspert indenfor dansk og EU miljøret, Professor Dr. Jur. Peter Pagh fra Københavns Universitet. Vi indgik en aftale med Peter Pagh om at udarbejde et responsum. Han konkluderede, at Gribskov Kommunes manglende konsekvensvurdering af den nye lokalplan, vil føre til, at Planklagenævnet vil ophæve lokalplanen.

Udover Peter Pagh meldte flere borgere sig til – på frivillig og ulønnet basis – at bistå med det omfattende lovkompleks i relation til lokalplaner, høringsvar, processen, miljø- og naturbeskyttelseslovgivning, lov om kommunalfuldmagt, gældende dansk og EU Natura 2000 lovgivning samt de forskellige offentlige klageinstanser.

Når kommunen anmoder borgere og foreninger om høringssvar, er det vores ret og pligt at indgive høringssvar og eventuelt klage. Denne proces er en grundlæggende del af det danske demokrati, som skal respekteres og efterleves.

Bestyrelsen anerkender, at Musik i Lejet er en meget populær årlig musikbegivenhed, der tiltrækker et stort antal besøgende. De alvorlige ulemper, Musik i Lejet medfører for naturen og for beboere i Tisvilde, bevirker imidlertid, at placering og tidspunkt er særdeles uheldige.

Vores største bekymring er ganske enkelt, at MIL er blevet for stort og fylder alt for meget i tre uger midt i den absolutte højsæson hen over ugerne 27-30. Vores bekymring bestyrkes af, at der **IKKE** er foretaget konsekvensvurdering af påvirkningen af naturen.

Tisvilde Hegn-området er det sted i Danmark med flest truede arter, som har krav på særlig beskyttelse. Her gælder et skærpet ”forsigtighedsprincip”, jfr. EU Natura 2000 lovgivningen.



RP

Det har vist sig, at musikfestivalen i mange år har været afholdt i strid med bestemmelserne for området. På baggrund af det nye Lokalplanforslag besluttede en **enig bestyrelse** at udarbejde først et Høringssvar og derefter forventeligt en klage til Planklagenævnet.

På et bestyrelsesmøde fredag d. 31. maj underskrev en enig bestyrelse det ni sider lange høringssvar med Peter Paghs responsum som bilag. Vores bidrag indgik herefter i flere andre høringssvar med konkrete støtteerklæringer fra bl.a.: Tibirke Bakker Grundejerforening, den store, lokale, servitutbestemte grundejerforening i Godhavn-området samt Gribskov Landligger Forbund med ca. 9.000 medlemmer. I alt er der indgivet 55 høringssvar samlet i en hvidbog.

Samtidig var der enighed i bestyrelsen om, at hvis lokalplanen blev vedtaget uændret, skulle en tilpasset klage udarbejdes i samråd med den frivillige gruppe af jurister. Som bekendt blev lokalplanen vedtaget den 8. juli 2024, reelt uden ændringer.

Byrådet havde på et byrådsmøde besluttet en såkaldt "delegeret godkendelsesproces" til kommunens administration. Det vil sige, at politikerne i Byrådet ikke selv behøvede at beskæftige sig med sagen men kunne overlade den til embedsværket. I henhold til klagefristen på 4 uger indsendte bestyrelsen d. 21. juli klage til Planklagenævnet, og ugen efter indgav vi klager til Ankestyrelsen og Skattestyrelsen.

Det er vores håb, at vi alle efter lokalplanprocessen kan bevæge os væk fra den splittelse, som MiL har skabt, så byen kan finde sammen om en fælles vision for en bæredygtig sameksistens mellem byens borgere – helårs- som sommerhusboere, gæster og turister – og Tisvildes unikke natur.

En stor tak til alle for opbakning, støtte, masser af frivillig tid, energi og teamwork.

Dirigenten bad om medlemmernes kommentarer og spørgsmål til beretningen

Der udspandt sig en god debat med tak for stor aktivitet, positive kommentarer og enkelte spørgsmål fra medlemmerne til bestyrelsens beretning. Et enkelt medlem syntes dog, at bestyrelsens/foreningens "angreb" mod MiL var for massivt og gik for langt, da mange synes godt om MIL.

Fleere andre medlemmer takkede for bestyrelsens store arbejde ifm. Lokalplan 532.01. Et stort flertal af medlemmerne syntes, at det er fint, at lovligheden og alle andre aspekter bliver fuldt ud undersøgt.

Formanden sluttede af med at pointere, at bestyrelsen ikke synes, at den er gået for langt. Myndighederne bør naturligvis undersøge, om alt er OK, og lovgivningen bør selvfølgelig overholdes. Dette synspunkt blev bakket helt op af et meget stort flertal af medlemmerne til stede på generalforsamlingen. Efter debatten konstaterede Dirigenten dagsordenens pkt. 2 som afsluttet.

Herefter blev bestyrelsens beretning godkendt af Generalforsamlingen med akklamation.

Høringssvar og klager samt referat og præsentationen fra generalforsamlingen kan ses på foreningens hjemmeside: www.tisvildegrf.dk

Istandsættelse af Helenekilde-området

Projektet består af to store dele: **Vestdelen** (ejet af staten) og **Østdelen** (ejet af Gribskov Kommune). Vi er glade for, at Vestdelen med kildekarene, stiadgang fra Strandvejen, trappe og stiadgang ned til stranden er gennemført med stor succes for skræntbeskyttelse og publikumsadgang.

Hvad angår **Østdelen** har Gribskov Kommune for nylig været i udbud, og desværre har der siden budgetgodkendelsen for et par år siden været voldsomme prisstigninger på bl.a. de 1-3 ton store natursten til erstatning for muren øst for rampen. Vi vil fortsætte vores gode samarbejde med kommunen og kystlagene øst & vest for Helenekilde for at finde en løsning.

Adgangsforholdene og skræntsikringen på østområdet er ikke tilfredsstillende, og vi vil arbejde ihærdigt for at få gennemført den tiltrængte istandsættelse.



Flytning af Naturlegepladsen

Da Naturlegepladsen fortsat er lukket pga. TBE biotop, har vi sammen med Erhvervsforeningen, Naturrummet, Tisvildelejeforeningen og Vejby-Tibirke Selskabet anmodet Naturstyrelsen og Gribskov Kommune om at flytte de eksisterende elementer fra skoven og ud på det sandede område øst for Naturrummet ved stranden.

Naturstyrelsen har for nylig nedsat en arbejdsgruppe med lokale repræsentanter, hvor vi vil deltage og arbejde for at sikre denne flytning. Der er mange, der savner legepladsen.



2024 – Naturlegepladsen er stadig hegnet ind

Hvid Strand

Igen i år har vi takket foreningen Hvid Strand med en donation på 3.000 kr. for deres utrættelige arbejde med at holde vores strand ren. Et godt eksempel på, at menneskets benyttelse belaster vores sårbare natur, og at der skal en hjælpende hånd til.

Udviklingsprojekter

BioCenter Nyhus projektet i regi Hegnets Venner er et samarbejde med Københavns Universitet og Naturstyrelsen. Der er modtaget støtteklæringer fra Halsnæs og Gribskov Kommunes grønne udvalg, Vejby-Tibirke Selskabet og senest Danmarks Naturfredningsforenings lokale enheder i Halsnæs og Gribskov kommuner.

Med det stigende behov for naturbeskyttelse og interesse for projektet forventer vi, at projektet vil blive gennemført. Næste skridt er inddragelse af flere interessenter og fondsansøgninger.

Foredrag

Efter Generalforsamlingen holdt journalist og forfatter Poul Arnedal et underholdende foredrag om Tisvilde/Tibirkes/Tisvildelejes historie og nogle ”sandfærdige røverhistorier” om kunstnerne og livskunstnerne, som har boet i området.

Nordsjællands Antik & Møbelsnedkeri

Jeg sælger retro design, møbler-vintage, lamper, keramik, malerier, tegninger, plakater m.m.

Samt forskellige afsyrede borde, vitrineskabe og lædermøbler samt div. småting.

Jeg restaurerer møbler, polstrer møbler, bemaler og afsyrer møbler m.m.

Jeg opkøber div. indbo.
Forsikringvuderer skader ved tyveri, vandskade og brand.

Løgelandsvej 27, 3200 Helsingør
mobil 40308068 – info@nams.dk

Find os på [dba](#) [f](#) [i](#)



Åben hver
dag efter aftale,
men fast
lørdag-søndag
kl. 11-16

Open
weekdays by
appointment,
call 4030 8068.
Open every
weekend at
11-16

Kør af Helsingørvejen 205 nord om Helsingør
mod Mårum, så ligger Løgelandsvej på venstre side 2 km efter Helsingør



2018 – da Naturlegepladsen var åben for legesyge besøgende



Vil du selv vælge **din** næste bank?

Vælg en **bank**, der...

- ✓ Træffer beslutningerne lige henne i VP Arkaden 22 i Helsingør
- ✓ Vægter den personlige relation til dig højt
- ✓ Giver tilbage til det lokale forenings- og kulturliv

Vil du høre mere om, hvad vi kan gøre for dig og din økonomi? Kontakt os på 96 16 18 50



Stjernehimlen netop nu

af Michael Quaade

James Webb rumteleskopet og infrarødt lys

I sidste nummer af TisvildeNyt var der et billede af planeten Jupiter, optaget i infrarødt lys med James Webb rumteleskopet, der blev opsendt 25. december 2021. Det er bare et enkelt eksempel på, hvordan velkendte himmelobjekter kan tage sig helt anderledes ud, når vi observerer dem i andre bølgelængder end dem, vores øjne kan se.

Vores øjne kan opfatte lys med bølgelængder omkring 1/2000 mm. Stråling med længere bølgelængder kaldes infrarød. James Webb rumteleskopet er bygget til at foretage observationer i det nære og mellemlange infrarøde bølgelængdeområde. Det nære infrarøde er det bølgelængdeinterval, der strækker sig fra det synlige lys op til omkring 1/400 mm. Det mellemlange infrarøde bølgelængdeområde går op til 1/40 mm. De fjerne infrarøde bølger går herfra op til omkring 1 mm, hvor mikrobølgeområdet begynder. De mikrobølger, der bruges i en mikrobølgeovn, har bølgelængder omkring 12 cm.

Planeten Saturn er et af de smukkeste objekter, vi kan se på himlen i disse måneder. I infrarødt lys ser planet-skiven mørk ud, mens ringene lyser klart. Det skyldes, at metan i Saturns atmosfære absorberer infrarød stråling i sollyset. Saturns lys er tilbagekastet sollyset; planeten lyser ikke selv. Ringene er lavet af isklumper og små klippestykker overtrukket med is. De tilbagekaster den infrarøde del af Solens lys lige så meget som det synlige lys, så de ser lyse ud.

Ringtågen, Messier 57, kan vi se på himlen det meste af året. Den ser helt forskellig ud alt efter hvilke bølgelængder, vi ser den i. Her på siden er tre billeder af tågen i forskellige bølgelængder.

Det skal understreges, at farverne i infrarøde optagelser ikke er noget, vi kunne se, hvis de farvefølsomme celler i vores øjne var følsomme nok. Det infrarøde lys kan vi slet ikke se, ligesom vi heller ikke kan se radiobølger, så farverne er valgt for at kunne se kontrasterne mellem forskellige dele af det observerede objekt.

I oktober og november kan vi se Jupiter, Saturn og Ringtågen på himlen i Wieth-Knudsen Observatoriet 40 cm kikkert – men de ser ud, som de plejer og ikke som på disse billeder. Vi holder åbent hus lørdagene 12. og 26. oktober samt 9. og 30. november. Lørdag 12. oktober er det også KulturNat i Tisvilde, så den aften har vi åbent helt fra kl. 19-24. De andre tre aftener er det kl. 21-23 som i resten af vinterhalvåret.

Husk at holde øje med observatoriets Facebookside: facebook.com/wiethknudsenobservatoriet



Optaget i de mellemlange infrarøde bølgelængder med Webb rumteleskopets MIRI (Mid Infra Red Instrument) kamera i sommeren 2023.



Optaget i det nære infrarøde lys med Webb rumteleskopets NIRCam (Near Infra Red Camera) kamera i sommeren 2023.



Optaget i synligt lys med Hubble rumteleskopet i 2013.

Derfor skal du vælge
danbolig Tisvildeleje-Vejby



Vores kunder
hår talt
★★★★★
9,7 ud af 10*

Vi er din lokale ejendomsmægler & vi sælger
størstedelen af husene i Tisvildeleje!

danbolig



19 solgte

Anden mægler



16 solgte

Anden mægler



11 solgte

Solgte boliger i 3220 Tisvildeleje de seneste 12 måneder**



danbolig Tisvildeleje

Tennisvej 2, 3220 Tisvildeleje

Tlf. 48 70 10 45 · CVR 26479169

danbolig.dk · tisvildeleje@danbolig.dk

 danboligtisvilde ·  danboligtisvildeleje

danbolig
SAMARBEJDER MED NORDEA

*Kilde: Boligsiden.dk (6 besvarelser)

**Kilde: Boligsiden.dk pr. 25.04.2024 - **alle typer boliger i 3220

Tisvilde Bio & Bistro, Hovedgaden 38, 3220 Tisvildeleje, Tlf: 4870 9900, www.tisvildebio.dk



13/10-2024 kl.15

Med Tosca vendte Giacomo Puccini tilbage til den rene tragedie, med fokus på den voldsomme og tragiske undergang for de tre hovedpersoner. Tosca er en meget fokuseret opera, koncentreret omkring de komplekse og fuldt udviklede psykologiske prøvelser for de tre hovedpersoner. Verona 2023.



10/11-2024 kl.15

Macbeth lytter til de mystiske hekse, der forudsiger at han bliver konge. Da han fortæller sin hustru om dette, overtaler hun ham til at myrde den nuværende konge og tage hans plads. Macbeth behandler sine venner og rivaler med brutalitet og mord, indtil han omkommer i sin endelige kamp. Salzburg 2023.



8/12-2024 kl.15

George Balanchines Nøddeknekkeren er opført i New York hvert år siden 1954. Denne fremragende version af den elskede familie-klassiker er uden tvivl den flotteste og den mest betagende balletoplevelse, man kan ønske sig. New York Ballet 2011.



12/1-2025 kl.15

Dette er historien om sigøjnerskens grusomme hævn. En greve dømmes en sigøjnerske til døden på bålet. Kvindens datter vil hævne sig ved at smide grevens søn ind i flammerne, man begår en skæbnesvanger fejl. Alt dette krydret med Verdis fantastiske musik.

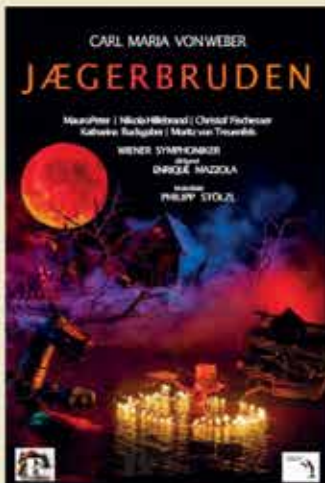

9/3-2025 kl.15

Jægerbruden er et romantisk mesterværk, der bygger på et sagn fra de store tyske skove om ondskab, kærlighedens styrke og det godes magt. For at kunne gifte sig med sin elskede Agathe sælger jægeren Max sin sjæl for syv magiske geværkugler. Seks af kuglerne vil ramme ethvert mål, Max ønsker. Den syvende kugle derimod er han ikke selv herre over. Bregenz 2024.



13/4-2025 kl.15

Det er en forvekslingskomedie fyldt til bristepunktet med dobbelttydigheder, sideplots og lag-på-lag-forklædninger. "Trolde" er den aggressive Katherina, og komedien viser os, hvordan Petruccio "tæmmer" sin kone ved at lade som om, han er både vanvittig og vanvittig brutal. Stuttgart Ballet 2022.



Tisvilde

BIO & BISTRO

Hovedgaden 38, 3220 Tisvildeleje. www.tisvildebio.dk Tlf: 4870 9900

Glædelige gensyn på lørdage i efteråret 2024

1962 - 5 oktober



1968 - 2 november



1990 - 30 november



1993 - 14 december



Lørdag 12 okt. 2024

KULTURNAT
Tisvilde

Kortfilm & Dans

Se mere info i programmet for Kulturnat

Følg med og få løbende info på hjemmesiden og facebook
www.tisvildebio.dk



Årstedens Blomster

Trine Norby - Blomsterdesign



tlf. 48791424

Vestergade 3, 3200 Helsingør
årstedensblomster.dk

Perfekt solnedgang

Til daglig bor vi i West Sussex, nær byen Chichester, men besøger Tisvildeleje hver sommer. Hvorfor? Fordi min kone June har arvet vores sommerhus på Hyrdebakken efter sin danske mor, som arvede det fra sin mor, som købte det omkring 1913 af Ferdinand Kielberg, som også byggede Tisvilde Badehotel i 1895. Hele familien elsker dette sted!

Fra vores hus, "Udsigten", på Hyrdebakken har vi set mange solnedgange. I 1991 opdagede vi, at solen gik ned direkte bag Hesselø Fyr på vores tvillingsønners fødselsdag den 1. august, og begivenheden er blevet et betydningsfuldt familieøjeblik for os.

I 2004 så vi igen den perfekte solnedgang bag fyrtårnet, hvor fyret passerer gennem solens centrum. Siden da har denne særlige solnedgang altid været skjult af skyer – indtil i år! Og denne gang var jeg fast besluttet på at fotografere den.

Jeg forberedte mig ved at tage fotos med en iPhone gennem en søkikkert. På billedet kan man tydeligt se fyrtårnet og endda næsten læse navnet på sejl båden i forgrunden!

Vi var meget spændte om aftenen den 1. august 2024. Solnedgangen blev perfekt, og billedet med fyrtårnet i midten af solskiven blev taget!

Colin Hamilton



Murerfirmaet Damgaard Aps

Entreprenør - aut. Kloakmester
Tilsluttet:



Haredalen 1A, Tisvildeleje - damgaard@privat.dk

Tlf. Henrik 2323 1318
Bo 4044 5610

FYSIURGISK MASSAGE & ZONETERAPI



Er bl.a. godt mod:
Anspændthed og stress
Hormonelle udfordringer
Fordøjelsen og immunforsvaret
Hovedpine eller migræne
Astma og allergi

Det er vigtigt for mig, at mine behandlinger er en nærværende, tryk og god oplevelse.



RAB godkendt
zoneterapeut



Book her

Tibirkebro 7A · 3220 Tisvilde · Tlf. 26 85 90 43
christina@inplace.dk · www.inplace.dk

Tisvilde Bridgeklub



Tegning af Vibeke Moldow

Et levende fællesskab omkring kortspillet

Tisvilde Bridgeklub er en aktiv og hyggelig klub for bridgespillere i alle aldre og niveauer.

Vi har eksisteret siden 2005, er medlem af Dansk Bridgeforbund og tilbyder et stimulerende miljø for både erfarne spillere og let øvede. Bridgespillet er den perfekte motion for din hjerne.

Spil og turneringer

Vi holder til i Tisvildelejes Gymnastikforenings (TGF) lokaler, hvor der spilles bridge hver mandag og torsdag i vinterhalvåret. Om torsdagen spiller vi både eftermiddag og aften.

Om sommeren (maj-august) afholder vi turneringer på nettet, hvor du bruger din PC eller tablet og derfor spiller hjemmefra. Her er sommergæster også meget velkommen.

Fokus på fællesskab

Tisvilde Bridgeklub lægger stor vægt på det sociale aspekt ved bridgespillet. Udover de faste spilledage arrangerer vi også forskellige sociale arrangementer, såsom julefrokost og sæsonafslutning med middag.

En klub med fremtid

Tisvilde Bridgeklub er en klub med en lys fremtid. Med et stærkt fællesskab og et aktivt spillemiljø er klubben godt rustet til at fortsætte med at udvikle sig i de kommende år.

Vil du vide mere?

Hvis du er interesseret i at høre mere om Tisvilde Bridgeklub, kan du besøge os på hjemmesiden eller kontakte klubbens formand, Erik Borgen. Vi glæder os til at byde dig velkommen i bridgefællesskabet.

Yderligere information:

Hjemmeside: www.tisvildebridgeklub.dk

Kontakt: Erik Borgen, tlf. 2822 4213



Luft til luft varmepumper til sommerhuset og privaten

- Installation
- Udskiftning
- Fejlsøgning
- Service



Din lokale varmepumpetekniker
Rolf Aagaard Valery

Tlf. 4258 3220

tisvilde-varmepumper@mail.dk
www.tisvilde-varmepumper.dk

Ramløse Spejder

Et nyt spejderår

Vi har haft et forrygende forår med masser af fede aktiviteter. Vi har været på gruppetur, flere kanoture og divisionsturneringer med konkurrencer mod de andre spejdergrupper i Nordsjælland. Til hverdagsmøderne har vi lært at bruge kort, øvet førstehjælp, løst mysterier og lavet videnskabelige eksperimenter (og meget, meget mere).

Nu er et nyt spejderår startet. Det fejrede vi i august med et oprykningsmøde. Alle spejdere skulle igennem en meget våd forhindringsbane i dejligt sommervejr. Spejderlederne slap heller ikke for at få vand.

Vi har fuldt program for det kommende spejderår, både ved hverdagsmøder og weekendture. Vi starter med ryste-sammen ture for de små spejdere til Bonbonland og de store spejdere til Sommerland Sjælland. I oktober laver vi Halloweenløb, og i november tager hele gruppen sammen på juletur.

Kom og vær spejder sammen med os!

Vi vil rigtig gerne have flere spejdere. Så hvis du har lyst til at prøve spejderiet sammen med os, kan du være med på et møde eller to. Herunder kan du se, hvornår grenene mødes ved spejderhytten (bag hallen) i Ramløse. Vi glæder os til at se dig.

Mikrospejder (0.-1. klassetrin)

Mikrospejdere mødes på torsdage mellem kl. 17.00 og 18.30. Mikrospejderne har fire ledere, der hedder Laura, Camilla, Henrik og Kasper.

Minispejder (2.-3. klassetrin)

Minispejdere mødes på onsdage mellem kl. 17.00 og 18.30. Minispejderne har to ledere, der hedder Christina og Eva.

Juniorspejder (4.-5. klassetrin)

Juniorspejdere mødes på torsdage mellem kl. 18.30 og 20.30. Juniorspejderne har tre ledere, der hedder Christoffer, Mads og Sven.

Tropspejder (6.-9. klassetrin)

Tropspejdere mødes på torsdage mellem kl. 18.30 og 20.30. Tropspejderne har tre ledere, der hedder Henrik, Charlotte og Martin.

Se mere om vores aktiviteter og vores kalender på ramløsespejder.dk
Her kan du også finde kontaktpersoner til spejdergruppen og de enkelte grene.



RING FOR ET UFORPLIGTENDE MØDE VEDRØRENDE:

- Rådgivning om **ARVEPLANLÆGNING**
- **Gratis** gennemgang af dit nuværende testamente
- Oprettelse af **FREMTIDSFULDMAGTER**
- Rådgivning ved **EJENDOMSKØB**

Ring: 4087 8605

Hjemmekontor:
Væverloden 15,
3220 Tisvildeleje



ADVOKAT BETTINA JILL BARDRAM

Frydenlundvej 30 A, 2950 Vedbæk, Tlf: 4087 8605

www.advokatsysoe.dk

BJB

Klinik Tisvilde

Lægeeksamineret fodplejer

Birgit Næblerød • Fogedgårdsvej 8 • 3220 Tisvilde



Tlf. 60 46 10 12

Fodbehandlinger
Japansk Facelifting
Delux Kropsmassage
Zoneterapi/Fodmassage



www.kliniktisvilde.dk • Facebook: KlinikTisvilde



Maj 2024: 4 dages kanotur i Sverige med Junior- og tropspejderne.



Juni 2024: Afslutningsmøde med grill og farvel til vores tidligere gruppeleder, Rasmus. Tak for en kæmpe indsats!



Stor tak til Kvickly Helsing og Det Grønne Hus for sponsoraterne.



Juni 2024: Vores Minier vandt samarbejds-konkurrencen til divisionsturneringen. Bedst ud af 37 patruljer – Super flot!



Minibiblioteket er åbent igen

Lørdag den 7. september kl 15-17 blev det ved en lille festlighed markeret, at Tisvilde Minibibliotek efter ombygningen på skolen igen er klar til at tage imod byens borgere.

Der er skabt lyse og indbydende rammer, og såvel politikere som andre gode folk nød både synet og saftvand eller bobler, doneret af købmand Thomas.

Minibiblioteket drives af en gruppe frivillige fra Tisvildehusets seniorkvinder, og det er, som navnet antyder, en lille afdeling af Gribskov Bibliotekerne. Det er her, hvor man nemt via Helsingør bibliotek kan afhente og aflevere bøger fra alverdens steder (næsten), så både børn og voksne kan få stillet læselysten. Der er adgang på hverdage fra kl. 14-22 og i weekender og skoleferier kl. 8-22 vha. sygesikringsbevis og en kode. Tisvildehusets seniorkvinder sikrer, at der er betjening hver tirsdag fra kl. 14-15. Næste arrangement i Minibiblioteket er på Kulturnatten den 12. oktober kl. 13-16, hvor der er eventyrfortælling for børn. Der vil også være en quiz, mulighed for at male sit eget stofnet eller lave flotte kastanjedyr, og endelig vil der være en fotoudstilling om Tisvilde, som det var engang. Vi ses.

Venlig hilsen Biblioteksgruppen

MUFF
ADVOKATER

**Nærværende juridisk hjælp,
til alle livets vigtige kapitler**

Vi hjælper private og erhvervsdrivende inden for både fast ejendom, erhvervsret, arv og familie.

Du er altid velkommen til at kontakte os og få et gratis og uforpligtende formøde om fx testamenter eller fremtidsfuldmagter.

Muff Advokater • Gilleleje
Tlf: 4830 3100 • mail@muffadvokater.dk • www.muffadvokater.dk



Kirkebladet

Tibirke Sogn

Sept.- okt. - nov. 2024



Mandag d. 25. november kl. 19.30

ERIK SOMMER OG ANETTE PREHN I VEJBY KIRKE

Erik Sommer, komponist og højskolemand, kommer til Vejby mandag den 25. nov. kl. 19.30 til 21.30 til en hyggelig sang- og fortælleaften i Vejby kirke. Han er i godt selskab med Anette Prehn, der er sociolog, digter og forfatter. De to har gennem årene skrevet flere sange sammen.

Højskoleforedraget med fortælling og fællessang kommer rundt om dagen, året og livet. Vi skal synge en skøn blanding af kendte og nye sange om fællesskab, naturen, generationsmødet, historien og eksistensen. Blandt andet vil vi synge et udvalg af de sange, som Erik Sommer har skrevet sammen med sociolog, digter og forfatter Anette Prehn, der i samme uge i november er kursusleder på Tisvilde Højskoles kursus "Hjernegymna-sang".

Der er gratis adgang, men et begrænset antal pladser i kirken.

Alle interesserede anbefales derfor at sikre sig en plads ved at tilmelde sig via hjemmesiden vejbytibirkekirker.dk. Find arrangementet i kalenderen.



Sangeftermiddage

Syng med fra salmebog og Højskolesangbog.

2. torsdag i mdr. kl. 14-16.

10. okt

14. nov • 12. dec

Vi mødes i Sognegården i Vejby.

Der er kaffe, hygge og ingen tilmelding. Vel mødt!



TISVILDE KULTURNAT - TIBIRKE KIRKE

Cathrine Legardh &
Jacob Christoffersen

STEMNINGSFULD NORDISK JAZZ & VISER

Lørdag d. 12. okt. kl. 17-18

Hør sangerinden Cathrine Legardh folde sig ud i et intimt og nordisk setup med pianisten Jacob Christoffersen. Det bliver en varm, inderlig og alsidig koncert, hvor Legardh fremfører noget af den musik hun holder allermost af.

Medvirkende:

Cathrine Legardh (vokal), Jacob Christoffersen (klaver) og Vejby-Tibirke Kammerkor under ledelse af Michael Bojesen



Film i Sognegården

Fredage kl. 19.00

11. okt • 1. nov • 22. nov

Filmen vælger præsten - den er go'!
Efter filmen er der et glas og lidt mad,
mens vi snakker lidt om filmen.
Alle er velkomne.

Kirken til tjeneste

På kirkens hjemmeside vejbytibirkekirker.dk finder du information om vielse, fødsel, dåb, navngivning, dødsfald, navneændring og konfirmation.

STUDIEKREDS

Det moderne menneske og de syv dødssynder



Hieronymus Bosch: Vrede, detalje fra tavlen over de syv dødssynder og de fire sidste ting, ca. 1480

9 foredragsaftner om forståelse af menneskets grundfordringer, der blev til læren om de 7 dødssynder.

Alle kan være med uanset forkundskaber

Læren om de syv dødssynder og deres modsvarende dyder har været mere formativ for det vestlige menneskes dannelse og selvforståelse end noget andet etisk system, inklusive De Ti Bud. Man kan ganske enkelt ikke forstå europæisk kultur, hvis man ikke forstår traditionen om de syv dødssynder; fråseri, liderlighed, grådighed, vrede, dovenskab, misundelse og hovmod.



FOREDRAGSHOLDER Martin Herbst, forfatter, rejseleder, rådgiver og teolog fra Kbh. universitet.

Sted: Sognegården i Vejby, Kirkebakken 4, 3210 Vejby

Tid: 9 torsdage kl. 19.00 - 21.30

2024

24. okt.	De syv dødssynders historie fra antikken til i dag.
14. nov.	Fråseri. Madens religiøse og kulturhistoriske betydning.
5. dec.	Liderlighed og grådighed. Sex og penge på godt og ondt.

2025

2. jan.	Vrede. Hvordan opstår den, og hvordan forholder man sig konstruktivt til den?
30. jan.	Dovenskab. Den lille djævel, der hvisker i dit øre 'kast håndklædet i ringen!'
27. feb.	Misundelse. Den næsten uhelbredelige øjensygdom
13. mar.	Hovmod. Når selvkærlighed gør dum og skaber socialt kaos og krig.
24. apr.	De syv dødssynder i billedkunsten.
8. maj.	De syv dødssynder i Dantes Guddommelige Komædie.

Pris: 850 kr. pr. person for 9 foredrag.

Tilmelding og betaling til Helsingør Folkeuniversitet, På Helsingør Aftenskoles hjemmeside, www.helsingor-aftenskole.dk - vælger du Folkeuniversitetet. Vælg derefter foredrag, og vælg 'Det moderne menneske og de syv dødssynder'. Enkelt foredrag kr. 125 - betales ved indgangen, såfremt der er ledige pladser.

TIRSDAGE KL. 10-11.30 I SOGNEGÅRDEN

STRIK DÅBSKLUDE

8. okt / 5. nov

Det er superhyggeligt og skaber stor glæde hos dåbsforældre! Der er også mulighed for at strikke andre ting.

Kontakt Jeanne von Benzon / jgvb@km.dk / 2491 7970



Hemingway Klub - for mænd +60

Hver anden mandag i Sognegården i lige uger kl. 9.30-11.30

Kontakt: sognepræst Ulrik Pilemand på up@km.dk

Alle +60 mænd er velkomne.

Tibirke kirke 30. oktober kl. 19.30

Livet tæt på døden

- en musikalsk og videnskabelig samtaleaften om sorgen og livet tæt på døden ...

Om hvordan vi bruger sorgen og dødens nærvær til at komme tæt på livet – set fra scenekunst, musik og lægevidenskab.

Med skuespiller Ellen Hillingsø, komponist og sanger Anna Kruse og overlæge på Rigshospitalets kræftafdeling Benedikte Hasselbalch. Moderator Rie Hammer.



• Hvad betyder døden og sorgens nærvær for det liv vi lever? Hvordan kan vi bruge dens nærhed i kunst, musik og lægevidenskab til at skærpe vores valg i livet?

• I en montage af musik, oplæsning og modereret samtale kommer vi tæt på dødens betydning for livet og undersøger hvordan kunsten, musikken og lægevidenskaben kan tilbyde nye oplevelsesrum og handlemuligheder, som lader døden og sorgens nærvær blive en meningsfuld del af livet.

Arr: Michael Bojesen og Jeanne von Benzon

Mødeplan for Tibirke Menighedsråd 2024

Møderne er offentlige og holdes i Gretely fra kl. 18.00 på følgende datoer: 10. okt. - 14. nov (konstituerende møde) og 12. dec.

Sognepræst Kbf
Ulrik Pilemand
Kirkebakken 4, 3210 Vejby
Tlf.: 4870 6294
up@km.dk
Mandag fri

Sognepræst
Jeanne von Benzon
Træffes efter aftale
Tlf.: 2491 7970
jgvb@km.dk
Mandag fri

Tibirke Kirkegårds kontor
Graver
Henrik Müller
Tlf. 4870 7785
Tirs. - fre. kl. 9 - 10

Menighedsrådsformand
Kenneth Buhl,
Tlf: 2467 8201
kennethbuhl@yahoo.dk

Næstformand
Anne Marie Shuhaiber
ashuhaiber@hotmail.com

Kirkeværge
Charlotte Vagn-Hansen
Tlf: 2973 1083

Kordegner
Vivien Erthmann
tibirke.sogn@km.dk
Blistrup kirkekontor
Onsdag og torsdag kl. 9-13
Tlf.: 4871 5136

vejbytibirkekirker.dk

BACHFESTIVAL I VEJBY OG TIBIRKE

BACHWEEK

26. - 30. NOVEMBER 2024



Mens forbrugs-Danmark slår sig løs i Black Week og Black Friday i højtråbende udsalgsfarver, har vi et tilbud, der taler mere til den indre ro, refleksionen og eftertanken. Bach Week er kulturkalorier, der nærer sjælen og sætter sig på hjertet.

PROGRAM

ÅBNINGSKONCERT

TIRSDAG 26. NOV. KL. 19.30 - VEJBY KIRKE

BINE BRYNDORFF, domorganist i Roskilde Domkirke spiller orgelværker af Bach og Niels la Cour. (Entré 100 kr.)

ONSDAG 27. NOV. KL. 19.30 - TIBIRKE KIRKE

CELLIST OG KOMPONIST JOSEFINE OPSAHL spiller egne værker med inspiration af J.S. Bach, bl.a. Pillar I - Reimagination of J.S. Bach suite nr. 1 for cello. (Entré 100 kr.)

TORSdag 28. NOV. KL. 19.00 - TISVILDE KRO

DJ KATRINE RING remixer Bach. (Billetter via Tisvilde Kro)

BACHFRIDAY 29. NOV. KL. 17.00 - VEJBY KIRKE

ORGANIST MICHAEL BOJESEN spiller kendte orgelkompositioner af J.S. Bach. (Gratis)

BACHFRIDAY 29. NOV. KL. 19.30 - VEJBY SOGNEGÅRD

SOPRAN ANNA BÆK CHRISTENSEN

Uddrag af Schemellis Gesangbuch. (Entré 100 kr.)
Kirkelige sange af J.S. Bach for sopran og klaver.

AFSLUTNINGSKONCERT

LØRDAG 30. NOVEMBER KL. 16 - VEJBY KIRKE

THEATRE OF VOICES UNDER LEDELSE AF PAUL HILLIER opfører bl.a. 2 af Bachs motetter med continuo-ledsagelse. (Entré 100 kr.)

OBS!
Følg med på
hjemmeside og
facebook - der
kommer
mere!

Billetter købes på
vejbytibirkekirker.dk

Find de enkelte arrangementer i Kalenderen.

Nyt fra Menighedsrådet

Sommeren er formelt ovre, og Menighedsrådet havde fornøjelsen af at passe kaffevognen på Birkepladsen den sidste lørdag i sommersæsonen den 17. august. Her blev der samlet ind til vores to SOS Børneby børn.

Kirkeåret er ligeledes ved at rinde ud. Det samme er det siddende menighedsråds mandatperiode, samt min nuværende periode som formand. Når dette nummer når frem til jer læsere, vil der således have været afholdt valg til menighedsråd, og det er derfor også tid til at reflektere over de forgangne fire år.

Jeg må konstatere, at vi er lykkedes med de fundamentale opgaver, nemlig at vedligeholde vores kirke og de øvrige bygninger, dels for at bevare vores kulturarv, dels for at tilvejebringe rammerne for evangeliets forkyndelse har været til stede. Senest har vi påbegyndt det første skridt mht. at vedligeholde det historiske inventar, da National Museet er gået i gang med at vedligeholde prædikestolen. Det kan vi især takke de to meget aktive kirkeværger, som vi har haft i perioden, for. Det var først Yvonne Alex, der blev afløst af Charlotte Vagn-Hansen.

Desuden har vi løst vores opgave med at være ansættende myndighed for vores personel. Det har været Anne Marie Clemmesen i hele perioden, og det har hun gjort på forbilledlig vis. Derudover har hun det sidste år også været næstformand og passet møderne, når jeg har måtte melde fra enten på grund af sygdom eller arbejde. En særlig tak også til vores kasserer, Torben Müller, der ud over at passe finanserne har været en utrættelig hjælp og min "tro væbner" i alle hverdagens gøremål. En tak også til Sven Wichmann, der som næstformand har passet mit hverv i mit fravær frem til 2023. En tak også til tidligere medlem af menighedsrådet, Lisbeth Nielsen, som har forestået den daglige drift af Gretely og i øvrigt i det daglige har bakket op om menighedsrådets aktiviteter.

Det har også været et adelsmærke for mig, at vores ansatte har haft det godt og er blevet skånet mod mange af de oplevelser, som Folkekirken ansatte ifølge dagspressen er blevet udsat for.

Jeg kan konstatere, at det er lykkedes i hvert fald for de af Tibirke Sogn ansatte personer. Kirkens ansatte er jo ikke just lønførende, heller ikke inden for den offentlige sektor. Alligevel har vi haft nogle dygtige og arbejdsomme medarbejdere på vores kirkegård, der virkelig er gået op i deres opgaver. Jeg har således i alle de fire år aldrig hørt nogle klager fra brugere af kirkegården over dens tilstand, eller den service, der er blevet ydet. Når det forholder sig sådan, skyldes det i min optik, at vores medarbejdere har haft en høj grad af frihed til at udføre deres arbejde i.

Sidste år fik vi så en ny medarbejder, vores nye organist Michael Bojesen. Den tidligere organist, Mimi Birkelund, var ansat af Vejby Sogn. Ud over at have et gudsbenådet musikalsk talent, har han også virkelig sparket gang i det musikalske liv i og omkring vores kirke.

Mit engagement i menighedsrådsarbejdet har været drevet af min tro, samt min overbevisning om, at Folkekirken er den rette ramme for det kristne liv i Danmark. Det er dog en udfordring i sogne af denne størrelse, når vi ikke er flere medlemmer af menighedsrådet, end vi er. Der tales ofte om stordrift og sammenlægninger, og der er allerede tiltag på at udnytte det på bestemte driftsområder, f.eks. bistand med byggeprojekter på provstiplan. Jeg vil dog nødig give slip på forankringen i lokalsamfundet og dermed selve sognet. Det fører mig over i det næste af mine programpunkter, at gøre kirken mere synlig og nærværende for sognebørnene i hverdagen. Her kunne jeg have ønsket mig, at vi var kommet længere, om end jeg synes, at vi er lykkedes med nogle af vores tiltag. Der har selvfølgelig også været trælse sager og episoder, ligesom ikke alle altid har været enige med mig og min måde at gøre tingene på. Jeg kan dog konstatere, at jeg ved de årlige konstitueringer er blevet valgt og genvalgt med et solidt flertal i ryggen. Alligevel giver den slags oplevelser ridser i lakken og manglende tro på, at Folkekirken som institution i sin nuværende form er klar til en fremtid, hvor vi fortsat skal være afhængige af et frivilligt engagement lokalt. Jeg kan derfor kun håbe på, at den igangværende revision af lov om menighedsråd mv. vil skabe nogle bedre rammer for menighedsrådets virke fremover, men jeg må indrømme, at jeg kan have mine tvivl.

Kenneth Øhlenschläger Buhl
Formand for Tibirke Sogns Menighedsråd

 SOS
BØRNEBYERNE

ALLE BIDRAG TÆLLER!

STØT VORES SOS BØRN
MOBILEPAY 12 40 10

Gudstjenester / Vejby og Tibirke kirker

KAN DU HAVE EN MED I BILEN?

Kirkebilsordningen fungerer desværre ikke, så måske kan du have naboen eller en ven med i bilen en søndag?

September

Dag	Dato		Vejby	Tibirke	Præst
Søndag	22.	17. s. e. trin.	9.30 Kirkekaffe	11.00 Høstgudstjeneste	Jeanne von Benzon
Søndag	29.	18. s. e. trin.	11.00	9.30	Jeanne von Benzon

Oktober

Dag	Dato		Vejby	Tibirke	Præst
Søndag	6.	19. s. e. trin	9.30 Kirkekaffe Vejby-Tibirke Kammerkor	11.00 Vejby-Tibirke Kammerkor	Ulrik Pilemand
Søndag	13.	20. s. e. trin	11.00	9.30	Ulrik Pilemand
Torsdag	17.		14.00 Trongården		Jeanne von Benzon
Søndag	20.	21. s. e. trin	9.30 Kirkekaffe	11.00	Jeanne von Benzon
Lørdag	26.		10.00 Dåbsgudstjeneste		Ulrik Pilemand
Søndag	27.	22. s. e. trin	11.00	9.30	Ulrik Pilemand

November

Dag	Dato		Vejby	Tibirke	Præst
Søndag	3.	Allehelgen	18.30 Vejby-Tibirke Kammerkor	17.00 Vejby-Tibirke Kammerkor	Ulrik Pilemand
Søndag	10.	24. s. e. trin	9.30 Kirkekaffe	11.00	Ulrik Pilemand
Søndag	17.	25. s. e. trin	11.00	9.30	Jeanne von Benzon
Torsdag	21.		14.00 Trongården		Ulrik Pilemand
Søndag	24.	Sidste søndag i kirkeåret	9.30 Kirkekaffe	11.00	Ulrik Pilemand

I sjældne tilfælde kan der forekomme rettelser til gudstjenestelisten. Se hjemmesiden www.vejbytibirkekirker.dk for opdateret oversigt.



MEDITATIVE TORS DAGSTONER

Organist Michael Bojesen spiller stemningsfuld og meditativ musik på orgel og klaver. Der medvirker ligeledes en solist med sang eller et instrument.

Tibirke kirke kl. 19.30 - 20.30

24. okt Anna Scharling, sang, klaver
Michael Bojesen, orgel

21. nov Helene Dorthea Tungelund, harpe, sang
Michael Bojesen, orgel, klaver

KIRKE RYTMIK

FOR STØRRE BABYER OG SMÅBØRN
- MED EN FORÆLDER.



I efteråret er der igen Kirkerytmik i Sognegården hver anden fredag formiddag. Første gang er 30. august.

Kirkerytmik er for de lidt større babyer og småbørn sammen med en forælder - ældre søskende er også velkomne til at være med.

Vi skal synge, danse, lege og spille. Bagefter er der kaffe og te samt mulighed for fri leg/hygge - og tag bare madpakken med også...

Sted: Vejby Sognegård, Kirkebakken 4, 3210 Vejby

Tid: kl. 10:00-12:00

Datoer: 20/9 - 4/10 - 18/10 - 1/11 - 15/11 - 29/11 - 13/12

ÅBENT HOLD tilmelding fra gang til gang hos Trine
Tilmelding og info: trine.schousen@gmail.com

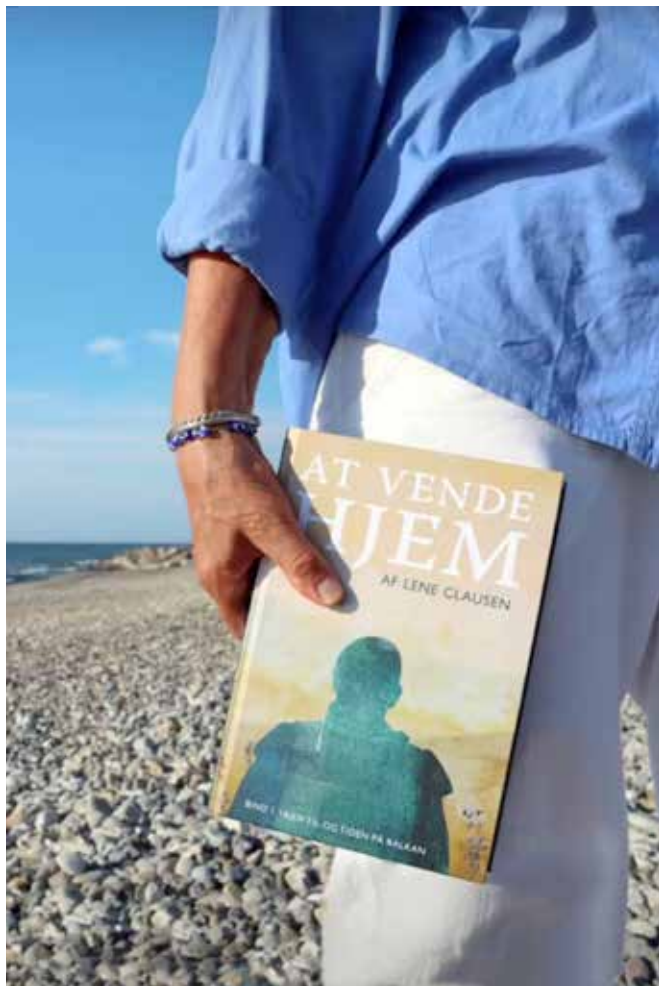

”At vende hjem” af Lene Clausen

Vores egen lokale troubadur John Koefoed Larsen skriver det så smukt i Åh Tisvildeleje: ”Din himmel er høj, kysten er klar, du gi'r mig alt, hvad du har”.

For Lene Clausen har skoven, havet og Tisvildeleje gjort det en smule nemmere at leve med PTSD efter fire udsendelser til krigshærgede områder i Balkan. At det har haft store omkostninger kan man læse om i hendes to bøger: ”At vende hjem”, som har været undervejs i mere end otte år – og som nu er udkommet.

Bind I handler om udsendelserne, soldaterlivet, sammenholdet og det at være kvinde i forsvaret i 1990'erne, mens bind II primært beskriver kampen for retfærdighed og anerkendelse af PTSD-følgerne.

Bøgerne kan læses på e-Reolen, købes på williamdam.dk, Saxo samt i Bog & Ide både som lydbøger og i hardback.

Naturbørnehuset

Vi vil gerne sige tak til MiL for at sponsorere god underholdning til vores sommerfest.

Vi havde ”Skrallebang” til at synge og spille sammen med børn og forældre, fantastisk vejr og skønne børn og forældre.



Købmandshjørnet

Hovedgaden 53, Tisvildeleje

Tlf. 4870 7056

— Fast lavpris —

Vareudbringning

Mandag, torsdag og lørdag

Tips og Lotto

Tisvildebanen blev 100 år

Nordsjællands Veterantog er tilbage i Tisvilde!

Af Franz Fröling, Nordsjællands Veterantog



HFHJ M 8 i Tisvildeleje 13. juli 2024.
Foto: Svend Åge Monnerup.

Stationen

Tisvildebanens 100-årsjubilæum den 13. juli 2024 var en stor oplevelse.

Fejringen begyndte officielt klokken 9 lørdag morgen. Flagene vejede flot på perronen. På loppemarkedet var der i betragtning af det varslede vejr (kraftig regn med adskillige skybrud) et fint fremmøde, og på området, hvor boderne skulle have stået, dukkede der en biludstiller og en lokal grøntsagsbod op. Flot, at så mange valgte at trodse vejruddisigten!



Tidlig lørdag morgen, klar til at tage imod dagens gæster. Lokaltogsplakat i jubilæumsdesign pynter på perronen. Foto: Jacob Laursen.



To tidligere stationsforstandere på deres gamle tjenestested: Hanne Birgith Nielsen og Mogens Meyer. Foto: Svend Åge Monnerup.

Stationsforstanderne

Gæsterne blev budt velkommen af bl.a. to tidligere stationsforstandere; Mogens Meyer, som gjorde tjeneste på stationen 1986-1989, og Hanne Birgith Nielsen, som overtog og blev en af de mest kendte og populære personer i Tisvildeleje, indtil stationen lukkede i 2001.

Tisvilde Lokalråd

Klokken 10 bød formanden for Tisvilde Lokalråd, Claus Sabroe, velkommen fra teltet ved pakhuset. Claus fortalte om programmet og de mange aktiviteter, der var forberedt i anledning af jubilæet.



Claus Sabroe bød velkommen. Foto: Mediehuset Kattegat.



John Kofoed (til venstre) sang og fortalte. Foto: Jacob Laursen.

John Kofoed

Lokalrådet havde inviteret den lokale sanger og musiker John Kofoed til at underholde mellem tog og taler lige som for 25 år siden. John gjorde det igen fremragende.

Jubilæumstoget

Veterantog, der var afgået fra Græsted klokken 9.21, havde taget passagerer med fra Helsingør og Vejby.

Toget bestod af Hundestedbanens gamle slider, M 8, pakvognen E 243 fra Odsherredsbanen samt fire personvogne: Kagerup-Helsingør Banens M 4, Odsherredsbanens C 216, Slangerupbanens C 51 og til sidst Danske Statsbaners Cf 10.135, også kendt som »Lauras vogn« fra tv-serien Matador.

Lokomotivets udsmykning var meget iøjnefaldende. Torsdagsholdet i Græsted havde sørget for flag, gran og et håndmalet skilt, som passede til skiltene fra de foregående jubilæer. Selv baneforkortelsen fra 1949, »H - T - J« var kommet med. Det vides i øvrigt ikke, hvor bogstavet J kommer fra. Banens navn var Helsingør-Tisvildelejebanen.



Jubilæumstoget ankom i Tisvildeleje klokken 10.23. Foto: Jacob Laursen.

Lars Gaardhøj

Klokken 10.45 bød Mette Berthelsen, kommerciel chef hos Lokaltog, velkommen til dagens første taler, Lars Gaardhøj, regionsrådsformand i Region Hovedstaden.

Lars indledte med at fortælle om banens fødselsdag og historie, og om dens betydning for både badegæster og pendlere. Efter en tur omkring badebilletter og brændeovne kom Lars til behovet for en god infrastruktur i regionen.

»Det er vigtigt med gode forbindelser, som vi i dag hylder. Jeg er selv vokset op i en lille stationsby og ved, hvor vigtigt det er, når man skal på uddannelse – måske i en by, der ligger lidt væk – eller når man skal pendle efter arbejde, eller som dengang man var ung og skulle afsted til den lidt større by og i biografen og måske lidt i byen, så det med, at forbindelserne er der, det er rigtig, rigtig vigtigt, og der vil jeg gerne sige som formand i region Hovedstaden, og med et bredt flertal bag mig, faktisk alle partier, så er vi meget optaget af, at vores lokalbaner i nord udvikler sig gunstigt i de kommende år, og det er simpelthen fordi, at de er en rygrad i vores infrastruktur og binder Nordsjælland sammen.«



Lars Gaardhøj overbragte sin fødselsdagshilsen og talte om regionens visioner. Foto: Mediehuset Kattegat.

Nye tog

At Lars' tale byggede på solide planer, det kan man se i »Udviklingsplan 2026-2035 for lokalbanerne i Region Hovedstaden«, dateret 15. april 2024. Planen kan i skrivende stund ses på regionens hjemmeside.

En anden vision er på sigt at gå over til miljørigtige batteritog, noget som Midtjyske Jernbaner forventer at tage hul på i slutningen af 2024.

Apropos Midtjyske Jernbaner, så har gruppen Tørfisk skrevet en rent ud sagt vidunderlig sang om VLTJ, toget, som dagligt kører i slud og blæst, ud mod kysten, hvor den ender helt i Thyborøn. Hør den på YouTube: https://www.youtube.com/watch?v=H_fqrcyG_8s.

Anders Gerner Frost

Dagens anden taler var Tisvildelejes store stemmesluser, 2. viceborgmester Anders Gerner Frost.

Anders begyndte med at fremhæve Tisvildebanens uomtvistelige betydning for Tisvildeleje:

»Så kan man sige, hvorfor, hvorfor egentlig fejre, at der er tog, der kører rundt på nogle skinner – har det nogen særlig betydning? Men det har det, og det har det særligt for vores lille by, og det har det altid haft. Jeg tror slet ikke, at der er nogen tvivl om, at det Tisvilde, vi ser i dag, det ville ikke være det, hvis ikke toget var kommet. (...)

Det gør jo også, at mange kan bo og arbejde her, at man på lidt over en time faktisk kan sætte sig ind og køre direkte til København. Det har en kæmpe betydning for en by, ikke bare om sommeren men hele året.«



Anders Gerner Frost havde nogle sjove historier med fra lokalområdet. Foto: Mediehuset Kattegat.

Morgensang om Gribskovbanen

Anders har haft fire børn gennem den lokale skole, så det kunne ikke overraske, at han også så Tisvildebanen i børnehøjde. Det var med stolthed i stemmen, at han fortalte, at man i Tisvildeleje – lige som i Vestjylland – har en sang om den lokale bane. Tisvildelejes sang er skrevet af John Kofoed og hedder »Tag med Gribskovbanen«. Det, der gør Tisvildeleje unik i denne sammenhæng, er, at sangen er en fast del af morgensangen på Sankt Helene Skoles to afdelinger i Tisvilde og Vejby. Her er Anders' flotte anerkendelse til skolebørnene:

»Det er jo ikke alle, der ved, at flere gange om året, måske endda en gang om måneden, der står den lille skoles glade børn og SKRÅLER »Tag med Gribskovbanen, det er lige noget for os». (...) Der står altså over hundrede børn og skråler, fuldstændig lykkelige, med på en sang om infrastruktur.«



Nutidens gule tog. Foto: RP

Bananen

Anders kom også ind på banens betydning for de mindste, nemlig dem i Tisvilde Naturbørnehus, som ligger ved Godhavn Trinbræt. Her er de gule tog en del af legen. I gamle dage havde man »Grisen«, fortalte Anders, i dag har børnene de gule tog, som de kalder for »Bananen«.

An advertisement for LandBOTikken. The top part shows a black and white cat lying in a nest of straw. Below the image is the NAG logo. The text reads: 'LandBOTikken' and 'LandBOTikken tilbyder:'.

LANDBOTIKKEN – stedet hvor landboerne handler

NAG

LandBOTikken

NAG LandBOTikken tilbyder:

- Alt til dyr – store og små
- Hunde- og kattefoder samt tilbehør
- Hesteartikler
- Legetøj
- Plænegræs, havegødning og haveredskaber
- Vildtfuglefrø
- Træpiller, briketter, fyringsolie og diesellole

Kig forbi – vi har mere, end du tror!

NAG LandBOTikken
Vestergade 12 · 3200 Helsingør
Tlf. 48 79 50 00 · www.nag.dk

NAG Borup
Borupvej 65 · 3320 Skævinge
Tlf. 48 28 90 58

Lars Wrist-Elkjær

Klokken 11.45 var det begyndt at småregne, men det forhindrede ikke Mette i at tage mikrofonen igen og introducere de to talere fra jernbanens rækker. Den første var Lokaltogs direktør, Lars Wrist-Elkjær.

Lars indledte med at sige tak til både politikere og arrangører, herunder Tisvilde Lokalforsamling og Nordsjællands Veterantog. Derefter gennemgik han nogle træk fra den farverige historie, der gik forud for Tisvildebanen, og han kom ind på forholdet mellem projekterede udgifter og endelige omkostninger. Baneanlægget blev som bekendt ramt af mange forhindringer, så prisen endte med at blive fire gange det, man havde budgetteret med nogle år forinden. En tendens, fortalte Lars med et smil på læben, som også kendes fra nutidens projekter hos Lokaltog. Tisvildebanen blev imidlertid bygget, og passagertallet på Gribskovbanen er gennem årene kommet op på imponerende 1,6 millioner (passagertallene tog et stort dyk på alle Lokaltogs strækninger i forbindelse med coronavirusepidemien, men jf. ovennævnte udviklingsplan er de ved at have rettet sig).

Der var ingen tøven med hensyn til Lokaltogs rolle i dag; den er helt på linje med, hvad politikerne efterspørger:

»Lokaltog er meget mere end en togoperatør. Gennem generationer har vi været ryggraden i Sjælland og Lolland-Falsters infrastruktur, og det er en arv, vi er rigtig stolte af hos Lokaltog.

Vores stærke netværk binder mennesker og natur sammen på tværs af lokalsamfund, kommuner og regioner. Ligeledes gør det det muligt at bo lokalt og arbejde i byen, eller omvendt. Gennem mere end 100 år har vi bundet lokalsamfundet sammen, og vi har fulgt med udviklingen. Altid fokus på at skabe forbindelser, der bringer mennesker tættere på hinanden og mulighederne tættere på alle.

Lokaltog har i dag en vision, der forpligter os til at forbedre og udvikle vores tjenester, så vi fortsat er imødekomende i behovene i forhold til det skiftende samfund, vi lever i.«



Lokaltogs direktør fortalte om Lokaltogs rolle og visioner.
Foto: Mediehuset Kattegat.

G
GRIBSKOV
LÅSEKOMPAGNI

Elektroniske låse (åbne dør med mobil el. via web) - Sikring af boliger - Adgangskontrol - Videoovervågning - Alarmer - Sikring af virksomheder - Sikkerhedstjek - Dørautomatik - Skift af låse (når den gamle lås er "træt")
Reparation af låse - Hotellåse - og meget, meget mere...

KONTAKT DIN LOKALE LÅSEMED
22 23 24 22

dan@gribskovlaasekompagni.dk
www.gribskovlaasekompagni.dk

LEIF NIELSEN A/S
Aut. El-installatør
48 70 61 90

ALT I EL, SIKRING & OVERVÅGNING
WWW.LNAS.DK • INFO@LNAS.DK

LEIF NIELSEN A/S • GRØNDYSSEVEJ 11 • 3210 VEJBY
WWW.LNAS.DK • 48 70 61 90 • INFO@LNAS.DK

AUT. EL INSTALLATØR & TØMRER AFD.

BRILLER • SOLBRILLER • KONTAKTLINSER

THIELE
v/OPTIKER CHRISTIAN SCHONBECK

HELINGE
ØSTERGADE 27 TELEFON 48 79 83 14
E-MAIL: HELINGE@THIELE.DK

Villy Jørgensen

Mette gav herefter ordet til formanden for Nordsjællands Jernbaneklub, Villy Jørgensen.

Villy fortalte de fremmødte om Nordsjællands Jernbaneklub og Nordsjællands Veterantog med vægt på klubbens udvikling fra de første kørsler til vores nuværende meget omfangsrige drift og med spændende omtale af de mange filmoptagelser, som klubben har hjulpet til med – senest er det som bekendt »Badehotellet«.

At der er brug for alle i en jernbaneklub, fik Villy gjort meget tydeligt:

» (...) og på disse værksteder der er der en masse aktive medlemmer, som igennem ihærdigt, frivilligt arbejde deltager i vedligeholdelse og reparation af vores veterantogsmateriel. Både aldersmæssigt og fagligt, der spænder gruppen af aktive medlemmer bredt – fra de yngste skolelever over tandlæger, smede, lærere, tømrere, maskinarbejdere, ingeniører, præster og så også til direktører, og vi er meget stolte over vores medlemmer og det sammenhold, der er.«



Villy Jørgensen holdt talen fra Nordsjællands Jernbaneklub.
Foto: Mette Berthelsen.

Tak til de mange fremmødte

Ud over loppemarked, musik og taler kunne publikum se Gribskov Arkivs vandrestilling og den nye fotoudstilling om Gribskovbanen. I ventesalen havde Nordsjællands Veterantog sat fire plakater op med HHGB 4/GDS 11's historie fra leveringen i 1907 til i dag, hvor lokomotivet er tæt på at komme i drift igen.

Som arrangør var det dejligt at se så mange gæster til taler, udstillinger og i togene. Tak, fordi I gjorde Tisvildebansens jubilæum til en festdag!

Denne artikel er et uddrag af en artikel om Tisvildebansens jubilæum, bragt i Nordsjællands Jernbaneklubs medlemsblad, Bumletoget 2024-2.

Fire fotos er venligst udlånt af Mediehuset Kattegat, der er et frit og uafhængig lokalt pressemedie med hjemsted i Vejby. Mediehuset Kattegat har online-siderne Kattegat.nu og Tv Kattegat. Se mere på www.kattegat.nu og www.tvkattegat.dk.

**TØMRERMESTER
FRYDENBERG**

TISVILDELEJE

Døre & vinduer
Om- & tilbygning
Sommerhuse & Tag
Alt Tømrer &
Snedkerarbejde
Forhandler af
Outrup vinduer & døre

TLF 40 83 73 10

SE MERE PÅ FRYDENBERG.NU

byg **garanti**

TIS **Tisvilde
ByggeService**

www.tisvilde-byggeservice.dk

Alt Tømrer- og Snedkerarbejde udføres

Martin Lindquist Sørensen
Tlf: 5211 3211 / info@tisvilde-byggeservice.dk

Kun faglært arbejdskraft

Godt byggeri omfattet af: byg **garanti**

Forhandler af: **Outrup**



Sankt Helene Skole

Skoleårets første dag i Tisvilde

Eleverne fra 1.-5. årgang blev modtaget med æbler og flag i deres klasser, og efter morgensang var der tid lidt snak og hygge. Derpå dannede eleverne flagallé i skolegården, hvor de nye elever til børnehaveklassen blev budt velkommen med skoleleder Lars Rasmussen som vejviser. Senere fik forældrene en bid morgenbrød, mens de nye skolebørn fik læst højt af skolens 9. årgang. Dejligt at møde de mange forventningsfulde børn og forældre.

Haver til Maver

Mandag den 19. august tog 4. årgang hul på efter sommeren i Haver til Maver på Rabarbergården, hvor Naima og Thomas førte eleverne trygt igennem lugning af nyttehaverne, og der blev høstet grøntsager til dagens menu: En velmagende og sund suppe kogt over levende ild under Thomas' kyndige vejledning.

Børnene gik til den i gadekøkkenerne og nød godt af resultatet, da vi rundede dagen af med fællesspisning. Der blev taget godt fra, og selv de mest skeptiske måtte overgive sig og nyde frokosten i det fri.

Charlotte, Lærer



KULTURNAT

Tisvilde

12.10.2024

Kultur er et vidt begreb og indeholder så meget fantastisk. For 4. år i træk afholdes der den 12. oktober Kulturnat Tisvilde efter devisen: ”Kultur er noget, vi giver hinanden”. Igen i år vil en hel masse dedikerede mennesker, denne dag og aften, være med til at berige os alle med forskelligartede, spændende, kulturelle events.

Fik du ikke set Asger Jorns fantasifulde udsmykning af den flamboyante kunstsamlerfrues sommerhus i Tibirke Lunde, eller træsnitkunstneren – Xylografens autentiske hus, er muligheden der igen i år. Ligesom 3220 Arts & Crafts igen udstiller i Gretely, Strandgaarden byder på dansesalon og glaspusteren lyser op i mørket med sit brandvarme glas. Igen i år åbner private folk deres huse, atelierer og værksteder for kulturnatten, hvor der vil være mere end 50 events. Oplev f.eks. kortfilmfestival og NEXT ZONEs danceperformance i biografen eller vær med til at lave kreative naturkreationer i Naturrum. Er du til kagebage-dyst, så er det bare med at finde din indre konditor frem og deltage i kåringen af årets Tisvildekage.

Tisvildeområdet er et mageløst sted, som i mere end hundrede år har trukket mange kreative sjæle og kulturpersonligheder til, og hvor kulturlivet har blomstret – også i det skjulte. På kulturnatten åbner byen sig op, og det bliver muligt at opleve en masse interessant, smukt og melodisk. Kom og vær med. Vi starter kl. 13, og du kan læse mere på Kulturnattisvilde.dk, hvor man også fra den 5. oktober kan tilmelde sig de events, som kræver tilmelding. Følg også med på [facebook/kulturnattisvilde](https://facebook.com/kulturnattisvilde) eller find kulturnattens trykte program rundt omkring i byen hos blandt andre Købmandshjørnet, Brød & Vin, Det er Kunsten og Tisvilde Bio.



Nordisk vokaljazz i kirken

Den alsidige sangerinde Cathrine Legardh folder sig ud i et intimt og nordisk setup med pianisten Jacob Christoffersen. Der vil være sange af både ældre og nyere dato i grænselandet mellem jazz og viser.



Urban Saints og 4 Horsemen

Danceperformance med det internationale dansekompani NEXT ZONE, som fremviser dans og koreografi i verdensklasse.

En verden i streg & farver

Besøg Pia Falck i hendes hyggelige anneks. (tv.)

Pia Vestmars figurative malerier KUNST VED KÆRET

Kig indenfor hos Pia Vestmar, som udstiller en række af sine malerier i hjemmet ved Tibirke Gadekær. (th.)



Eventyrtælling og kreativ workshops for børn og voksne

Hør om læsekredse, prøv den svære quiz om børnebøger og vind gavekort til Tisvilde Bio. Lyt til en historie eller leg med kastanjer og mal dit eget stofnet. Vi serverer kaffe/te, saft og kage.

Is med flydende kvælstof

Hos
Atelier Thorkil Boisen.



Sang og dans for børn og voksne i haven

Vi danser og synger både de kendte sange og sanglege – og også nye. Til at lede os gennem sangene og dansene har vi Kim Barkenskjold Andersen.



Yogisk musik, sang og suppe

Musikalsk meditation (yogisk fællessang) med Christina Legene (Rastablanca) og Niels Legene Thomsen (Kanonhalløj) samt andre musikere.



Et hus' fortællinger

Adam Schnack fortæller historien om et ganske særligt sommerhus på Vesterprisvej, når han sammen med husets ejere slår dørene op for det sted, hvor blandt andet den legendariske teaterkritiker og kulturjournalist Jens Kistrup fik ro til at skrive.



LEVENDE RUM Smykkekunstnerens magi

Se og oplev smykke-kunstneren Hanne Askholms magi, når håndværket flyttes fra værksted til galleri.





TISVILDELEJE BANKO
BANKOKALENDER
SØNDAGE KL 14

SEPT	OKT	NOV	DEC	JAN	FEB	MAR	APR
	6	3		5	2		
22	20		1	19		9	
		17			16	23	

Banko starter op igen søndag d. 22. september

Sæsonen løber fra september til marts og er hver anden søndag i tidsrummet fra kl. 14 til kl. 17. Det foregår i Idrætshuset og koster 25 kr. pr. person for en sæson.

Der spilles om kødvarer på de ordinære spil. Disse varer får vi leveret fra Spar, Karsemose. Vi slutter altid af med 2 ekstra spil, hvor gevinsterne er kontanter.

Derudover er der mulighed for at spille amerikansk lotteri, Jackpot og Mini-banko, ligesom vi starter med at spille BINGO om kontanter.

Vores julebanko er anderledes. Vi har rigtig mange sponsorer, der giver gaver, som vi udlodder på indgangsnr. eller medlemskort.

Kom og vær med. Oplev et par hyggelige timer sammen med glade bankogæster. Vil du vide mere, er du velkommen til at kontakte Hanne på tel. 21 66 32 39.

I Idrætshuset, Tisvilde Bygade 35.

For medlemmer med pårørende.

Arrangør: Idrættens Venner i Tisvilde.

På gensyn!

ARKITEKTFIRMAET

 **LEHRMANN**

Tisvilde Bygade 14A, 3220 Tisvildeleje
 mail@niels-lehrmann.dk
 www.niels-lehrmann.dk
 mobil: 40 98 98 41
 cvr: 16202142

TIBIRKE KUNST



Eva Müller
 Ved Kirken 4
 3220 Tisvildeleje

Åbent lørdage kl. 13-17
 Lukket mellem jul og påske men hele året åbent efter aftale
 Tlf: 4870 9121 Mail: eva@tibirkekunst.dk

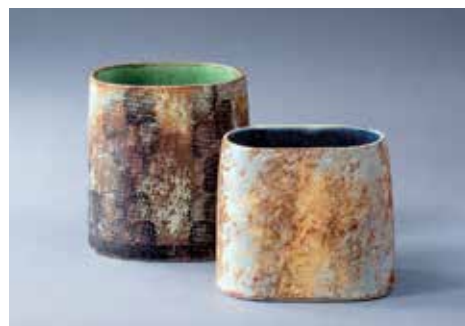

KERAMIK
 UDSTILLING & SALG

Finn Dam Rasmussen, Haredalen 4, Tisvildeleje
 Normalt åben daglig 11-17 – eller efter aftale på tlf. 29366854
 www.finnkeramik.dk

KØD snedkeren

Pølsemejerivarer er fremstillet
 med kærlig hånd, i eget pølsemejeri
 Dansk kød * Dyrevelfærd * Kød kvalitet

Alt til ovn, pande, grill, og lækre færdigretter!



Se vores hjemmeside www.koedsnedkeren.dk
 for opdaterede åbningstider



KØD
snedkeren

Farvergårdsvej 14 • Ørby • 3210 Vejby • 48718785
 butik@koedsnedkeren.dk • www.koedsnedkeren.dk

Vi har den højeste salgsrate!

Vi har den højeste salgsrate i Tisvildeleje de seneste 12 måneder, og det er vi ret stolte af - når vi nu selv skal sige det.

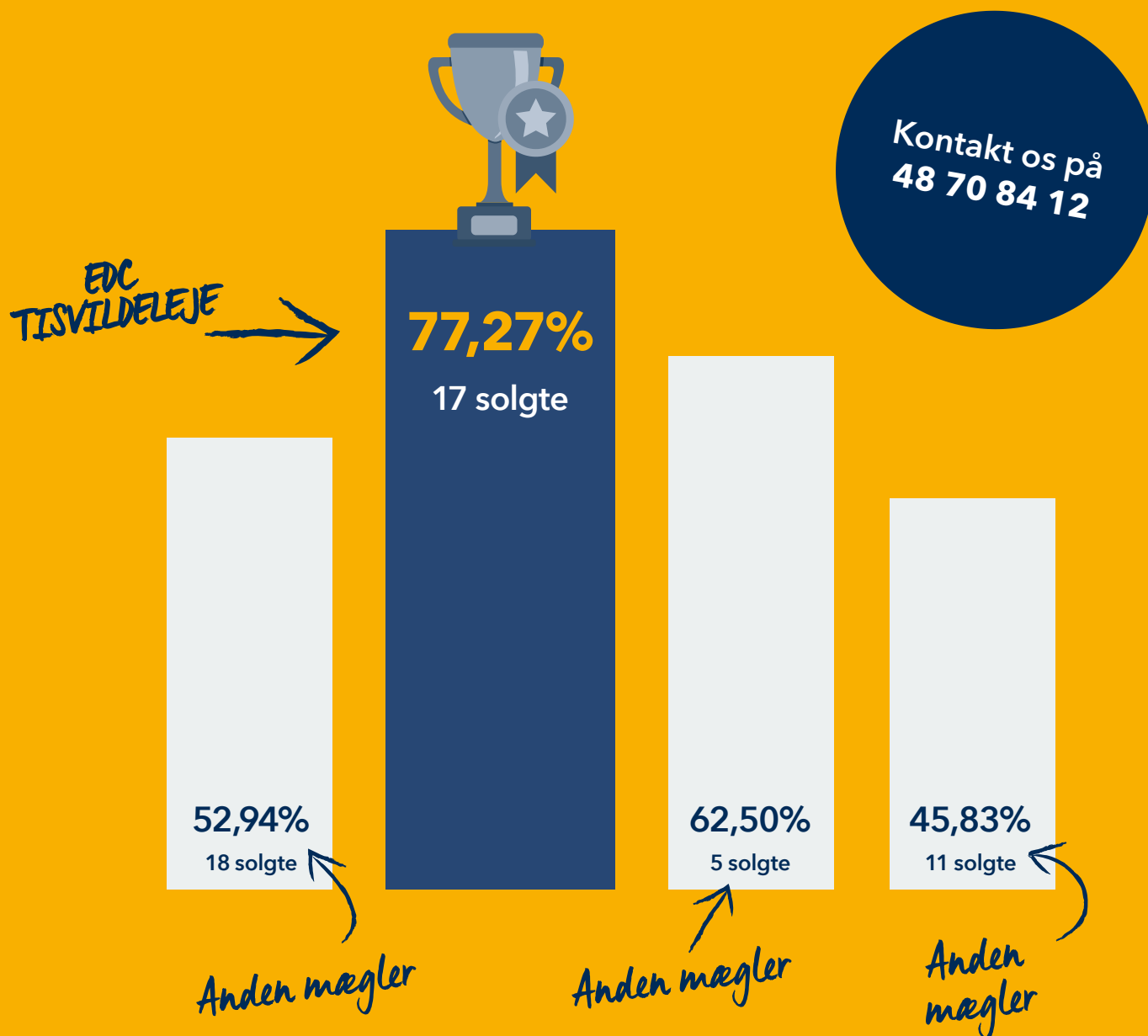

Bestil en gratis vurdering på edc.dk/salgstjek



Tisvildeleje

Det handler om at gøre sig umage

Hovedgaden 46
3220 Tisvildeleje
48708412
330@edc.dk



Bøllelungen med et lynghav på vejen mod Stængehus (Bisp Absalonsvej, som går fra Asserbo Ruin til Stængehus)

Jagten på skovens urtekraft Tekst og fotos af Søren Thilst Grande

I sidste nummer lovede jeg at finde den forsvundne å, som burde gemme sig mellem Toftebro og Tibirkebro, slyngende sig gennem den skjulte, unavngivne Tibirke Ådal. Men dette område er ikke umiddelbart tilgængeligt, fordi åen løber gennem privatejet jord, som kræver indhentning af en del lodsejer-tilladelser. Det bliver altså ikke i denne omgang. Privatlivets fred skal respekteres, men min mission er jo netop at udforske nye, ukendte naturområder i vores tilliggende områder, så dette tiltag kan nemt komme til at clashe målsætningsmæssigt.

Nuvel – denne gang bliver det så en udflugt i vores nærliggende statsskov. Og hånden på hjertet: Hvor mange kender egentlig vores store skovområder, hvis de bevæger sig uden for grusvejene eller 2,5 km langs stranden fra Tisvildelejes parkeringsplads?

Bøllelungen

De fleste gangmotionister deltager i folkevandringen langs stranden og vender ved Stængehage evt. retur gennem klitterne – eller de mere ihærdige tager måske Brantebjerg med eller prioriterer den seværdige Troldekov som absolut sidste udpost, før tilbageturen kræver energitankning ved P-pladsens iskiosk.

Lidt synd og vanemæssigt synes jeg, for skoven indeholder mange smukke og spændende steder. Men der er ca. 2 km til Brantebjerg, og 2 tilbage igen på gåben, så vil man udforske mere af skoven, er man nødt til at cykle. Har man en el-cykel, er det ikke så strabadserende at komme derudaf.

Jeg kan klart anbefale en udflugt, hvor jeg en gang imellem cykler ad Nordkystrute 47 mod vest og ender ved ishøuset i Liseleje. Nogle gange endda videre mod vest (rute 47) ad Hyllingebjergvej med den skønne

udsigt ud over Hesselø Bugt og den smukke strand neden for de mange trappetrin (tror det er den højeste klint i området). Hyllingebjerg kan i øvrigt øjnes fra Brantebjergudsigten med lidt god vilje og i klart vejr.

Men så langt skal vi ikke i dag. Jeg nøjes med det godt gemte vådområde, Bøllelungen, ikke så langt fra Stængehus. Man skal kigge efter Branddamskiltet på grusvejen, Bisp Absalonsvej. Cykl ud ad Strandvejen, og ved trekanten (hvor Strandvejen holder op) drejer du 2x til højre – så er du på Bisp Absalonsvej. Ved lysningen og det store blomstrende lyngareal skal man ind ad en smal og noget tilvokset sti, så det er nok bedst at stille cyklerne fra sig og fortsætte på gåben.

Bøllelungen består af 3 damme. Den ene gravet i 1960'erne og i 70'erne udvidet med en 100 meter lang sø med to øer. I 80'erne blev et ca. 35x50 meter vandhul anlagt. Og hvorfor så det?

Jo, for i forbindelse med Melby-bøndernes afgivelse af deres overdrevslodder etableredes det nye stats-ejede Asserbo Flyvesand. Det skete omkring 1880. Hedearealet var dengang meget fugtigt, og man valgte at afvande området med dræningsgrøfter for at kunne plante primært nåleskov til afløsning af resterne af en tidligere birkeskov. I dag kaldes området enten Asserbo Plantage eller (hedearealet vest for Stængehus) Asserbo Overdrev. Siden fandt man ud af, at dræning ikke er godt for biodiversiteten, så lysåbne arealer blev planlagt og føromtalt vådområder genoprettet. Navnet Bøllelungen kommer af lyng, dvs Mosebølle og andre lyngarter, afvekslende med Enebærbuske og efter sigende en hel del Porsebuske.

Bøllelungen og overdrevene er nu udpeget som habitatsområde, og både de lysåbne og skovnaturtyperne også som fuglebeskyttelsesområde.

De sidste 5-6 år har man arbejdet med dette, bl.a omkring Bølleljungen, som skal holdes lysåbent og ikke må gro til. De kystnære, invasive bjergfyr-arealer nærmest Melby Overdrev er ryddet. Det samme gælder for hybenrose-krattet, bl.a fordi tilvæksten var på vej til at overvokse sandklitterne – lidt voldsomt måske, men naturværdier, uanset om de er landskabelige, kulturhistoriske eller rekreative, skal fremstå i deres autencitet eller oprindelighed. Vi må håbe, at sandflugten ikke begynder at flyge igen.

Ligeledes skal man tage hensyn til friluftslivet, så rekreative motionister o.a. brugere tilgodeses. Der er mange hensyn at tage.

Et sidste tiltag er jeg selv spændt på, nemlig at det tidligere vådområde ”Toelt Gadekær” ved naturlig hydrologi forsøges genetableret. Desuden skal kilderne i Tisvilde Hegn plejes og synliggøres, så de ikke slammer til eller forsvinder i underskovens voksekraft. Jeg tvivler på, at der er økonomiske midler til alle disse mange og måske vidtløftige planer?

Natura 2000 kaldes skovudviklings-typerne på EU-basis. Tiltagene blev opstartet i 2010 og gælder for 5 år ad gangen. Anden generations tiltag foregik i 2016-2021, og vi er nu nået til 3. generations tiltag 2022-2027. Naturstyrelsen forvalter ca. 120.000 hektar af Danmarks naturområder, som delvist består af bl.a. lysåben habitatnatur og skovnatur. Der er på nuværende tidspunkt 250 Natura 2000-områder i landet, hvilket svarer til omkring 30% af Naturstyrelsens samlede arealer. (prøv selv at google Habitatsdirektivets bilag 1).

Det var en tung smøre – og hvorfor skriver jeg så meget om Natura 2000? Fordi at forcere sig gennem Bølleljungens vildnis ku’ tyde på, at denne del af skoven har man ikke afsat midler til – ikke endnu i hvert fald. SN-Nordsjælland har overset området, eller prioriterer det ikke: Man lader det ganske enkelt forfalde som såkaldt ”urørt skov”. Men vi må videre, for overskriften hedder noget om ”urtekraft”:

Akvavitae

Jeg vil prøve at gøre det kort og lade billederne fortælle. Bølleljungen er som sagt svært tilgængelig. Stierne er nærmest dyreveksler, så det er så som så med menneskelig adgang til det indbydende picnic-sted for måske 15 år siden, hvor der var bord- og bænksæt flere steder. Nu er der en picnic-bænk tilbage.

Min mission i Bølleljungen var at finde noget til gavn for min nye passion, nemlig akvavitae trukket på hvad som helst (med behørigt hensyn til giftige planter). Var det stadig muligt at finde porse eller andre krydderurter til brug for brændevins-eksperimenter?

Ja, det må man sige: Ud over Porse faldt jeg over bævreasp, enebær, hedelyng, mosebølle, perikon og pil af den krybende slags med en vis rosmarin-lighed – altså var udflugten bestemt ikke forgæves! Nu skulle der være mulighed for at fremstille en god, fyldig og sødladen snaps, der luner i den kommende julemåned...



Den sidste picnic-bænk. Tilbage i 0'erne var der 3-4 stykker i Bølleljungen, hvor man kunne slå sig ned og hygge sig med børn og øvrig familie på en udflugtsdag



Velkommen hos JH Classic Auto
Dit lokale autoværksted

Mere end 25 års erfaring!

Vi sætter en ære i at udføre kvalificeret autoservice, herunder pladearbejde på alle biler, med specielt kendskab til de klassiske biler.

**Salg af biler • Totalreovering
Pladearbejde og service reparationer
Reservedelsforhandler
Forsikringsskader • Vinteropbevaring**

JH Classic Auto ApS • Grøndyssevej 3 • 3210 Vejby • Tlf.: 4160 6004
info@jhclassicauto.dk • www.jhclassicauto.dk

Hellere 10 ræve i skoven end 1 i haven, men.....

Af Susanne Borup

Når man om morgenen går ud på det dugvåde græs for at fodre sine fugle, så kan det hænde, at en ram dyrelugt rammer næseborene. Har man først lært den at kende, så er den ikke til at tage fejl af. Måske suppleres lugt-indtrykket af lidt sorte ekskrementer midt i græsset, 6-10 cm lange, og de ender som oftest i en spids. I så fald har haven ud over sine fjerdede gæster også haft besøg af ét af de mest almindelige pattedyr i Danmark, ræven.

Mange myter har verseret om ræven: At den spiser katte og hunde, endda små børn. Men det er som udgangspunkt ikke rigtigt, og her i haven jager vores kat ræven ud, hvis den får øje på den.

Men det skal dog siges, at ræven ikke bør være i haverne, - et udsagn, ræven selv er ligeglad med. Den er, hvor der er noget at spise, og når den i februar-marts har fået et kuld unger, så bliver det småt med føden, for de nuttede små hvalpe – som de hedder, fordi ræven er et hundedyr – de er gedigent sultne, og rævemor kan få problemer med at skaffe tilstrækkelig føde. Derfor kan de dukke op i haverne for at lede efter nedfaldent fuglefoder eller andet spiseligt. Men man bør ikke lægge foder ud til dem. Ræven er et vildt dyr og skal forblive sådan!

Billederne her på opslaget er fra en aften i april, hvor katten var ude at strejfe, og der var fri bane for rævemor og fire nuttede ræveunger. Mor var meget optaget af at sørge for, at ungerne ikke led overlast på dette ukendte sted og lod sig ikke fotografere sammen med sine hvalpe, der som moderen har en smuk rustbrun pels med en hvid halespids og en spids snude. Når moderen er på



Rævemor holder øje med sine unger

vagt, beror det også på, at hun eller han (for de deltager begge i pasning og opdragelse) ser dårligt og må sætte sin lid til en anderledes udsøgt lugte- og høresans. A propos hørelse, så kan man af og til høre ræven. Den siger ikke meget, men har forskellige kald, som andre ræve genkender i miles omkreds. Parringskaldet tidligt på året er det mest langstrakte, skingert hylende til sidst. En kort, hæs bjæffen bruges til at lade sig høre med, bl.a. for at holde styr på hvalpene.

Efter nogle minutters roden i jorden, stikker de af igen, og jeg er blevet en oplevelse rigere og har fået nogle fine billeder af gæster fra den vilde natur.





O.J.VVS ApS



Oliefyrsservice



- Alt i VVS-installationer
- Pille- og brændefyrsanlæg
- Solvarme og varmepumper
- Gas og fjernvarme-installationer

v/Ove Jørgensen
Østergade 83 - 3200 Helsingør
Tlf. 22 94 78 12 - mail@ojvvs.dk

www.ojvvs.dk

Fibirke Træfældning & Kæveassistance



Jon Bjerre Eiby

71 18 40 10 - jonbjerreeiby@gmail.com

HAR DU PRØVET EN RIGTIG MALER?

O'Plet Malermester har mere end 30 års erfaring og konkurrencedygtige tilbud på alle former for maleropgaver, store som små:

Maleropgaver for virksomheder, kontorer, boliger og sommerhuse, indvendigt og udvendigt og altid udført i høj kvalitet.

O'Plet Malermester 

Telefon 51 20 30 79 - CVR 35 74 51 57 - Tisvildeleje

Syv spørgsmål til en tisvilder

Fotos af Susanne Borup

Det er en onsdag i sidste halvdel af august, og lige i dag dukker den herlige, sensommerlige Tisvilde-fornemmelse op, at nu er byen ved at være ”vores egen” igen efter en lang hektisk sommer med masser af mennesker, der har domineret byens gader og forretninger. Det har de gjort i større eller mindre mængder i Tisvilde siden slutningen af 1800-tallet, så det er en årligt genopdukkende oplevelse. Og ligeså morsomt det er at se dem rykke ind i takt med sommerens komme, ligeså dejligt er det, når de drager hjem, og byen atter er ”vores”, - indtil næste år! Hvor det hele begynder forfra.

Det er en del af badebyen Tisvildelejes årshjul, og lige præcis i dag gribes vi af badeby-fornemmelsen af sommerens turistophør, da vi let og uden ventetid smutter ud på en stort set turistfri Hovedgade, vinker til enkelte bekendte af den fastboende stamme og bevæger os nogle hundrede meter i sydøstlig retning og drejer af mod skoven ad Vesterprisvej.

Her kører vi ned ad den mest velplejede grusvej i byen. De må have et godt sammenhold på den vej! Vejen henligger stort set med de originale gamle huse, - forskellige, men uden anmassende modernitet, hæk-omkransede eller med åbne haver, som byder gæsten og den forbipasserende velkommen, som kommunens lokalplaner tilstræber, - mange steder forgæves, men ikke på Vesterprisvej.

Vesterprisvej er én af flere lukkede veje, der ender idyllisk i skovkanten. Helt nede for enden af vejen, hvor store, monumentale bøge- og nåletræer rækker mod himmelen højt over vores hoveder, har vi været for nogle år siden og siddet med hele Tisvildes Sven Wichmann, mens han fortalte TisvildeNyt om sit eventyrlige liv i og uden for filmens verden. I dag er det imidlertid ikke ham, vi skal besøge, selv om vi godt ville. Men det er derimod hans søn, som til Svens glæde er ét af de ikke så få Tisvilde-børn, der er flyttet tilbage til barndommens land, hvor de i sin tid voksede op.

Senere i livet har nogle af dem så af egen fri vilje valgt at flytte tilbage til Tisvilde med kone og barn. Hvis de er så heldige, at de stadig har forældre i byen, så er glæden flerdoblet. Og Nicolai Wichmann er så heldig! Han bor på samme matrikel som sin far og har sin mor boende ikke langt derfra. Lille Atlas på næsten to år er en elsket gæst begge steder, og i det hele taget virker det som om, Nicolai er ”kommet hjem”. Nu med sin kæreste, Carina, Atlas og My, en lille gråstribet kat.

Nicolai udtrykker stor glæde ved at have sine forældre Eva og Sven i nærheden og glæder sig over, at hans far har givet byen så meget. Og i det hele taget, siger han, har han haft et fantastisk udgangspunkt i livet med to gode forældre, som skabte deres eget liv med



mange kontakter udadtil, og som samtidig med ydmyghed og et smukt etisk sindelag kunne hjælpe andre og sætte ting i værk til glæde for andre. Det har været en inspiration, fornemmer vi og vil godt høre mere om, hvordan det har påvirket Nicolai i hans liv. Men vi begynder fra begyndelsen med at spørge...

1. Hvor kom du fra, inden Tisvilde fik glæde af dig?

....og får svaret ”Høvik i Norge”. Da vi på den anden side af bordet ser lidt konfunderede ud, uddyber Nicolai med at fortælle, at Høvik er en forstad vest for Oslo og tilføjer, at hans far tilbragte nogle år i Norge i arbejdsøjemed og dér mødte den norske kvinde, som blev Nicolais mor. Da hans mor og far var blevet et par, bosatte de sig i Høvik, hvor Nicolai blev født og boede de første fire år af sit liv.

2. Hvad bragte dig til Tisvilde?

Og hvad førte så Nicolais forældre, og Nicolai, til Danmark og til Tisvilde? Igen var det hans fars arbejde, der udstak ruten og førte familien til Danmark, hvor de havde lejet et sommerhus i Asserbo, mens far Sven arbejdede med en filmoptagelse.

En skønne sommerdag cyklede hans mor Eva gennem Hegnet til Tisvilde og så et til-salg-skilt uden for den store villa i Skovporten. Hun faldt omgående for huset, som dog viste sig at være for stort. Nogle dage senere kom Nicolais far så hjem fra arbejde med en adresse på et mindre Tisvilde-hus, der var til salg.



De tog kontakt, og til Nicolais mors overraskelse viste det sig, at sælgeren var ligeså norsk som hun. Leif Ramberg hed han, - en mand som en del Tisvildere af ældre årgang sikkert husker. Han og Nicolais mor faldt naturligvis i snak, og efter en stund viste det sig, at Evas far var én af Leifs ungdomsvener. De genoptog siden deres venskab resten af deres liv.

Huset blev handlet og familien Wichmann flyttede ind nederst på Vesterprisvej, og således blev Nicolai dansk og Tisvilder på én gang.

De næste femten år af Nicolais barndom og ungdom henrandt i stor trykthed i Tisvilde med leg og aktiviteter, der hørte de forskellige aldre til, samtidig som det danske skolevæsen krævede sit af den unge mand: Det blev til syv år i Tisvilde Skole i en god klasse sammen med gode legekammerater, og Nicolai mindes, hvor rørt og glad han blev, da han traf sin gamle engelsklærer, Kirsten Nielsen, ved forsommerens "Tisvildeleje går i fisk", og billeder fra en god skoletid fik ny luft under vingerne. Nicolais lille søn lagde sig op ad Kirsten, mens de sammen betragtede de optrædende skolebørn på scenen.

Efter to år i Vejby Skole flyttede Nicolai en tak længere væk og sluttede skoletiden med tre år på Helsing Gymnasium. Nok så vigtigt arbejdede Nicolai gennem sine teenageår hos "Tisvildes overlærer i praktisk livskundskab", Købmand Thomas, hvor Nicolai lærte ansvarsfuldhed i praksis, i lighed med mange andre unge Tisvildere.

19 år gammel rykkede Nicolai ud i en større verden for at opleve andet og mere end det, der fandtes i de små samfund nord for Gribskov. For selv om Tisvilde og Vejby og Helsing er tre forskellige små samfund, så "møder man altså helt andre udfordringer, når man flytter fra den privilegerede trykthed hjemme og ud i den store verden. Horisonten udvides drastisk. Olifanten og Tisvildeleje Caféen bliver fjerne barndoms minder fra lillebyen, når man pludselig skal finde rundt i den store verden uden at fare vild."

Da Tisvilde var forsvundet i støvet bagude, rejste Nicolai til Ebeltoft, hvor han var et år på Filmhøjskolen. Et år efter dukkede han op i København for at læse film & medie på Københavns Universitet, arbejde og lære at orientere sig og bemestre storbyens geografi og adfærdsmønstre.

Han forsvandt dog ikke helt fra Tisvilde, for om sommeren var han involveret i Kanonhalløj, som dengang for tyve år siden var et kreativt kollektiv bestående af nogle af landets sværvægttere inden for journalistik og underholdning. Det var hans far, der i sin tid havde været med til at omdanne en gammel togvogn til teater på stationens sidespor, og Nicolai gik på den måde i sin fars fodspor, da togvognen nogle år senere blev overtaget af Kanonhalløj.

Efter nogle år lokkede tilværelsen med noget endnu større end København, og en skønne dag i det nye årtusind stod 25-årige Nicolai midt i New York, den ultimative storbyjungle. Han brugte byen som base til at afslutte sit studium hjemme, mens han arbejdede som

LEIF JENSEN & CO.
SALG OG REP.
 AF ALLE INDUSTRI-, SKOLE- OG HUSHOLDNINGSMASKINER

HELSINGE	TLF. 4579 6430	KØBENHAVN
FREDERIKSBORGVEJ 45	HELSINGE@SYMASKINER-LJ.DK	NØRREBROGADE 49
3200 HELSINGE	WWW.SYMASKINER-LJ.DK	2200 KØBENHAVN N



bartender, assisterede på manuskripter til filmstudier i Hollywood, oplevede de sidste måneder af Obamas valgkampagne og lærte at finde rundt blandt 10 millioner mennesker på et areal på størrelse med Lolland.

Det blev til fire år, tummelumske år, som imidlertid gav Nicolai noget, man ikke kan finde andre steder, forstår vi, for hvis man ikke segner, men bliver stående og åbner sanserne og tager del i virkeligheden, så ”risikerer” man at lære for livet! ”Oplev New York, men forlad byen, før den gør dig hård”, siger Nicolai og citerer den Pulitzer-prisvindende journalist, Mary Schmick, og fortsætter: ”Man savner i den grad den nordiske fællesskabsmodel, mens man bor midt i den amerikanske ukuelige tro på den frie vilje og enkeltpersonens ret, men man lærer meget! Amerikanerne kunne lære noget af vores evner til at passe på hinanden, - omvendt, tror jeg, kunne vi lære af dem og deres fokus på eget ansvar, og at ingen griber dig, når du falder.”

3. Hvad bestiller du i Tisvilde?

Hjemme igen, i hvad der måske kan synes som et lilleputland med fem millioner fordelt ud over hele landets areal, skulle Nicolai lige lande og finde et nyt ståsted: København, Tisvilde eller noget helt tredje?

I første omgang sluttede Nicolai sig som ”den femte Beatle” til fire venner, der arrangerede Musik i Lejet for første gang nede på Stejlepladsen, og fortsatte samtidig arbejdet med Kanonhalløj. Det blev en lang sommer fyldt med oplevelser, men ikke meget søvn.

Derfor var det godt at komme tilbage til roligere tilstande i København, hvor Nicolai skulle i gang med at bruge sin uddannelse til at finde fast, lønnet arbejde med strukturerede arbejdstider efter sommerens ulønnede arbejde med lange og skæve arbejdstider.

Han blev ansat hos det, der nu hedder Plan-Børnefonden, og senere hos Amnesty International. Men som han selv siger, så ”var sagen ikke nok. Jeg er måske for pragmatisk til at arbejde i velgørehedsorganisationer, hvor den bedste idé konstant konkurrerer med intern politik og akademisk teori, så jeg forsvandt over til reklamebranchen, hvor jeg bl.a. har arbejdet med strategisk kommunikation for en række C25-virksomheder i Norden.”

Og fortsætter: ”Lige nu sidder jeg ”mellem to job”, da bureaubranchen de sidste år har lidt under den globale usikkerhed og frygt for recession.”

De sidste år oplevede Nicolai, ligesom mange andre, det største arbejdsmarkedeksperiment i verdenshistorien, da Covid ændrede standarden for, hvor og hvordan, man arbejder. ”I dag er det ikke længere unormalt at arbejde hjemmefra 1-2 dage om ugen, og det var med til at åbne mine øjne for at flytte ud af byen og pendle ind. Det var utænkeligt inden da at flytte tilbage til Tisvilde med min karriere.”

4. Hvad får du i øvrigt tiden til at gå med i Tisvilde?

For to år siden besluttede Nicolai og Carina sig så endegyldigt for at flytte fra lejligheden i København til Tisvilde, og nu bevæger de sig hjemmevant og med stor tilfredshed i Tisvilde og omegn, selv om de stadig føler, at de er i en integrationsfase.

Carina, der kommer fra Nordjylland, var i syv sind, da de talte om at flytte fra københavner-lejligheden: Skulle det være Nordjylland eller Nordsjælland? Valget faldt på Tisvilde, og ”Carina har ikke fortrudt”, siger Nicolai og ligner bestemt ikke én, der har majoriseret på sin kærestes vegne.

Carina er lige blevet færdig med uddannelsen som biolog, så nu har de begge god tid til at etablere/genetablere sig som Tisvildere. Og til at passe lille Atlas, der for 21 måneder siden kom til verden på sofaen i deres egen stue og blev en dramatisk ændring i deres tilværelse: ”Det var som at få en ny identitet. Jeg og Carina var pludselig ikke længere det vigtigste i vores verden. Det er både spændende og skræmmende, - men det er gået godt hos andre, så vi klarer det nok!”

Det er godt at være pragmatisk anlagt, når det nye hober sig op, - nyt sted at bo, nyt arbejde for begge, nyt familiemedlem. Carina og Nicolai går til opgaven uden frygt, bygger op hjemme og forsøger at finde deres plads i den by, de er flyttet til og skal integreres i. De blander sig, hvor det er naturligt, er trådt ind i vuggestuens bestyrelse, og i den forbindelse mødte TisvildeNyt dem en lørdag midt i august, hvor de stod i loppemarkedets kaffebod for at promovere Tisvilde Naturbørnehus og samtidig tjene lidt penge til nyt legetøj til børnene, mens Atlas legede med et par andre børn i baggrunden.

Nicolai ved, at man også skal være klar til at ændre sig, når man møder nye mennesker og forhold, for som han siger ”du er ikke den endelige version af dig selv!” Man forandrer sig gennem livet, ikke ved at blive skubbet rundt som en umælende gøp, men fordi man bruger sin fornuft og træffer nye valg. Det er svært at forestille sig, hvad man møder rundt om hjørnet, og det værste man kan gøre, er at sømme sig selv fast til urokkelige ståsteder og sandheder,” fortæller Nicolai.

TisvildeNyts to udsendte er ikke et sekund i tvivl om, at Carina og Nicolai vil lykkes med at nyintegrere sig i Tisvilde og blive et aktiv for byen!

5. Hvad synes du, er det bedste ved Tisvilde?

”Flytter man ikke herop for naturen, så er man gået forkert!” Nicolai er sikker i mælet, også når han udstikker diagnosen for byen, han er flyttet op til: ”Tisvilde er et helt særligt sted, en slags kulturel landsby midt i naturen, hvor forskellige mennesker samles og vælger at skabe noget sammen. Der er så mange foreninger og initiativer i byen, skabt og formet af inspirerende men-

nesker. Mange af dem har været ude og vende verden, boet i andre byer og er så vendt tilbage, og Tisvilde er på den måde et lille samfund af lokale og verdensborgere, der i modsætning til mange andre steder ikke lukker sig om sig selv.

Lige nu er kunsten at få fat i den næste generation, få dem til at flytte herop og til at engagere sig i det frivillige arbejde og i byen generelt.

Grundlæggende for os er det selvfølgelig, at der ikke findes et bedre sted at opfostre sit barn, og i dag er der flere børnefamilier på Vesterprisvej, og det kunne blive et sjovt Bulderby, hvor man giver børnene tillid til at lege og buldre rundt uden den store indblanding.”

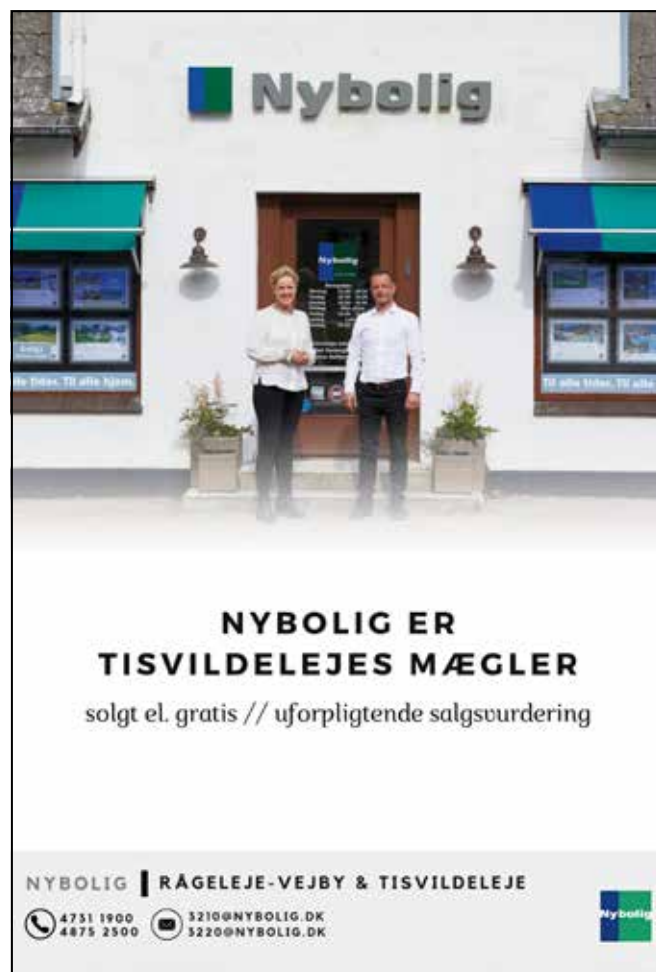

Nybolig

**NYBOLIG ER
TISVILDELEJES MÆGLER**

solgt el. gratis // uforpligtende salgsvurdering

NYBOLIG | RÅGELEJE-VEJBY & TISVILDELEJE

☎ 4751 1900 📧 5210@NYBOLIG.DK
4875 2500 📧 5220@NYBOLIG.DK



Vi har feriegæsterne
Men mangler jeres hus til udlejning

47 74 63 34

Feriepartner Liseleje

Liselejevej 60, 3360 Liseleje Feriepartner.dk



**massage for
krop og sjæl
i Tisvilde**

Peter Eckardt
Udd: Fysioterapeutskolen i Kbh.
og Nordlyscenteret i Silkeborg
2 timer 800 kr. / 1 time 500 kr.
Tlf. 48709675

6. Hvad synes du, er det værste ved Tisvilde?

Nicolai gør som flere af vores ”gæster” har gjort, når vi når hertil, skruer sig lidt i sædet og sikkerheden fra svaret på det forrige spørgsmål erstattes af et beskedent ”så meget ”værste” er der altså heller ikke.” En lille tænkepause, inden Nicolai diplomatisk tager tråden op, ”der er jo en bagside til alt, og jeg kan da godt af og til savne netværkets muligheder og mangfoldigheden lige om hjørnet i København.”

”Men”, siger Nicolai med anderledes fasthed i stemmen, ”gentrificeringen, det at mere velstående grupper flytter til et område og skubber huspriser i vejret og overtager det offentlige rum, det er vi ude for i disse år, og det kan skabe uligevægt i et samfund som vores og kan formindske alsidigheden i samværet, og de høje huspriser kan mindske variationen i tilflytningen, hvis det vil sig ilde. Der findes stadig alsidighed, men det er svært at forestille sig en Olifanten eller en Skipperstuen i Tisvilde i dag, og det er lidt synd.”

7. Hvad er dit største ønske for Tisvilde?

Her glider samtalen videre fra spørgsmålet ovenfor, for Nicolais meget tydelige svar består af et håb om, at alsidigheden og sammenholdet aldrig må forsvinde, for det er et værn mod at ”alt ikke bare bliver overflade, store biler og dyre priser. Kommunen, og vi som beboere, har et ansvar for at sørge for, at helårshusene forbliver helårshuse, at der ikke bliver solgt ud af principperne, for det er nødvendigt, at nye børnefamilier har råd til at flytte hertil og blive en del af samfundet og foreningslivet, så Tisvilde kan trives hele året...!” Nicolai er sikker i sin sag, og vi kan kun være enige.



Solen er nu forsvundet fra den lune terrasse, skyer og trætoppe skjuler den store varmekilde, og vi har nok også rundet det, vi skulle. Den lille familie har givetvis andet på programmet for dagen, men det har været spændende og livgivende at blive lukket indenfor i en yngre, nytillflyttet (2.gangs-tilflytter, bemærker Nicolai) families syn på byen og dens livtag med at skabe sig en tilværelse, accept og ståsted i en by, der sukker efter flere af deres slags. Således opløftede og smilende siger vi farvel til Carina og Nicolai og det smukke hus, de bor i, og begiver os ned ad Vesterprisvej.

SB + EB

GLASPUSTERI

Arresø Glashytte
Nyvej 18
DK 3220 Tisvildeleje
Tlf. 48 70 83 40
Galleri og værksted
Lørdag og Søndag 11-16



TISVILDELEJE

KILDEGAARD

— TISVILDELEJE —

Hjemlig hygge og
afslappet atmosfære

SELSKABER KURSUS BADEPENSIONAT WEEKENDOPHOLD

Vi glæder os til at se jer
Katrine & Thomas



Kildegaardsvej 5 - 3220 Tisvildeleje
+45 48 70 71 53
kildegaard-tisvildeleje.dk

OVERNAT I SKØNNE OMGIVELSER

I Tisvilde og omegn har hver årstid sin charme – lige nu går vi efterårssæsonen i møde med ture på stranden eller i skoven, hygge på byens cafeer og restauranter, besøg i de charmerende butikker og fritidsaktiviteter for både børn og voksne.

Feriepartner Tisvildeleje

Helenekilde Badehotel · Pension Kildegaard

Sankt Helene Ferie- og konferencecenter

Sirius House · Strandhotellet



Besøg
Tisvilde-herognu.dk

Det Nostalgiske Hjørne

Kære allesammen – en dejlig indledende sætning, som jeg godt kan lide! For nu starter vi på en frisk – igen. Det er tidligt efterår, når bladet lander i Jeres postkasser. Og sommeren er bag os, med alt hvad den bragte af sol, regn og oplevelser, og forhåbentlig har alle fået det ud af den, som de mest ønskede.

Jeg vil fortælle lidt om “den ældre, smukke dames 100-års fødselsdag”. Det drejer sig om vores stationsbygning, der 18. juli fyldte 100 år. På selve dagen ville MiL være i byen, så fødselsdagen blev holdt allerede 13. juli – i øsende regnvejr, så mange af de udendørs tiltag måtte aflyses. MEN der blev holdt taler, og selvfølgelig var John Kofoed på plads med sin egen sang: “Tag med Gribskovbanen”! I stationsbygningen var der udstilling af historiske billeder, og veterantoget kom med jævne mellemrum som et meget festligt indslag. Mange fik sig en hyggelig nostalgisk tur.

Og det fører mig så videre til et hyggeligt møde den 27. august i lokalet på stationen, hvorfra der “i gamle dage” blev solgt billetter. For her holder klubben for tidligere ansatte på lokalbanerne møde hver 14. dag, og jeg fik lov til at være med.

Og hvor mange strækninger var så repræsenteret? Tisvilde, Gilleleje, Hillerød/Helsingør, Lille Nord, Nærumbanen og Østbanen.

Klubben blev startet i 1996 af det tidl. bestyrelsesmedlem for Frederiksværkbanen, Ole Wichmann, og der var et lokale på Gørlose station, de måtte bruge – indtil stationen blev revet ned! Så var det godt, at de kunne fortsætte på Tisvildeleje Station i 1996. Desværre ulmer det nu også her, for stationen er sat til salg for 11 mill. Noget må der findes ud af, for den skal helst blive hos os, ikke? Det er den sidste station, som forgangne arkitekt Karl Lundkvist har stået for – men det vender vi tilbage til senere i fortællingen.

I klubben er alle ansatte repræsenteret, der er nemlig ingen, der er “finere” end andre, for når togene kører, er det vigtigt at “kæden” fungerer i alle led: Lokoførere, togførere og banearbejdere. Banearbejdet var hårdt førhen, da der ikke var så mange tekniske hjælpemidler, men hvor f.eks. 2 mand måtte løfte de 200 kg. tunge sveller på plads under sporarbejde. Dengang var der ikke “halvtimesdrift”, så når morgentrafikken var afviklet, skulle arbejderne skynde sig at skifte en aftalt strækning skinner ud, så toget igen frit kunne køre kl. ca. 13! Så sent som sidst i 70-erne var det stadig sådan!

Tilbage til de smukke veterantog. Jeg var så heldig under forberedelserne til 100 års dagen, at Franz Fröling, glødende medlem af Nordsjællands Veterantog, tog mig med på et lille kig ind i remisen på Græsted station. Her står alle de togvogne, som 100 af de 300 med-



Lokalbanens Seniorklub indvier Tisvildeleje Station 28. august 2012

lemmer af Veterantogklubben bruger rigtig mange timer på at holde i gang. Jeg siger jer, det er et imponerende skue – og et fantastisk vigtigt stykke arbejde, der bliver udført, så vi stadig kan nyde de gamle tog!

Men hvornår blev Veterantogklubben så en realitet? Det blev fortalt, at under en tur “ud at se med DSB” i 1988, var man på Græsted Station, og snakken gik om forskellige muligheder for at få veterantoget og værkstedet til at holde til her. Allerede 2. oktober samme år var der indvielse ved daværende formand for Nordsjællandske Veterantog, Foght, m. fl. Og tilstede var også Frederiksborg Amts Avis. Deres artikel er nu fundet under oprydning, og afleveret det rette sted for eftertiden. Først lejede man sig ind i Græsted, men er nu for længst blevet ejere. Så flot!

Som Ørby gamle station, blev også Helsingør gamle station revet ned, men der blev dog bygget en ny i 1988 – efter heftig debat, erfarede vi! En fond var ind over, og HT, nu Movia, stod for halvdelen af de 1,8 mill. som stationen dengang kostede. Der blev nemlig indregnet, at der skulle indrettes mandskabsfaciliteter, og den har da fået lov at fungere indtil videre.

Vejby Station blev ombygget til ejerlejligheder. Der var ellers mange forslag om, hvad den ellers kunne bruges til (og det er der også omkring Tisvildeleje Station, ikk’?).

For at spare på lønninger til alt for mange direktører blev det store område med lokalbanerne i 2002 fusioneret under benævnelsen LOKALTOG. Det skete under stor festivitas i Frederiksborgcenteret.

Samtidig blev alle uniformer, som medarbejderne bar efter ancinitet, rang osv. gjort ensartede. Ikke noget med snore, “guldblade” på kasketten og lignende. For nogle betød det en nedgradering, men det blev sådan. Det nye “look” blev præsenteret ved festlighederne under ledelse af daværende administrerende direktør for banerne, Klitholm.

Vi snakkede også om: Hvornår blev toiletterne fjernet i togene? Ca. mellem 1998 – 2000 blev vi enige om.



En stor del af seniorklubben 2024

Der var toiletter i de gamle høje motorvogne og, som jeg husker det, i skinnebusserne. Men ikke i de "nye" Y-tog. Det var jo egentlig også noget ulækkert, da faldstammen var helt åben ned på sporene, og de stakkels banearbejdere OG værkstedsarbejderne, der skulle ned under vognene og reparere, skulle rode i det, der ikke faldt på jorden mellem skinnerne! Nogle passagerer yndede den "sport" at gemme sig på toilettet, indtil deres endestation. Men togførerne lurede dem og stod udenfor toilettdøren, når de kom ud – "må jeg lige se din billet?". Eller togførerne låste døren udefra, så de havde "krammet" på dem! Det hed "at rejse på lokumbillet"! Østbanens toiletter lukkede først, blev der sagt. Kun Nærumbanen havde aldrig denne facilitet, da strækningen kun tog 12 minutter.

Nogle af bladets læsere kan måske huske, at der stod en togvogn på grunden bag P-pladsen ved stationen. Vognen blev kaldt "Gribben". Den blev lejet ud om sommeren til medarbejderne – "først til mølle". En i kredsen fortalte, at han blev udstationeret i 2 måneder til strækningen Tisvildeleje/Hillerød og boede i Gribben sammen med sin familie, hustru og 2 børn. Især ungerne elskede det liv. Far fandt på, under leg, at kravle op på taget, og så "fes" ungerne rundt om vognen og kunne ikke forstå, hvor han var blevet af.

Man startede med at hente en 11-kg. gasflaske på stationen, og den rakte jo langt. Og der var gammeldags "das" – det var man slet ikke forskrækket over dengang. Jo, "Gribben" blev flittigt brugt.

At togfolk er meget "serviceminded" fortæller dette lille stykke om:

En EU-dame stod på toget i Hillerød mod Hundested, velvidende at hun ingen penge havde på sig til at købe billet. Men til den flinke togfører fortalte hun, at hendes mand stod på Hundested Station og modtog hende, og så ville han betale! OK, men så fik den stakkels mand også ½ times foredrag om EUs lyskagligheder – men togføreren stemte ikke på damen, for hun var DF-er!

Som stor pige, var jeg på ferie hos min elskede moster og onkel i København. De fulgte mig via Nordhavn

Tisvilde Tæk

Stråtag med

Medlem af
Dansk Tækkemandslaug

Claus Alstrup
TisvildeTæk.dk • Tlf. 21703396

til Østerport, hvor man kunne komme med toget til først Hillerød og derpå skifte til Gribskovbanen hjem til Tisvildeleje. Da jeg havde siddet nogle minutter i toget, fandt jeg ud af, at jeg ikke havde fået min retur-billet med mig! Roligt tænkt havde jeg penge nok til at betale til Hillerød, og i Gribskovbanen kendte jeg togfolkene, så min mor kunne betale for den sidste tur, når hun hentede mig på Tisvildeleje Station. Men da Togføreren kom, og inden jeg kom med hele "smøren", kunne han fortælle, at min moster havde ringet til næste station, og de fremsendte bare billetten næste dag! Service? Ja, mon ikke!

At nogle chefer er mere "jordnære" end andre, handler det næste lille stykke om.

En medarbejder i gruppen fortalte, at de på et tidspunkt fik ny chef. Han var på vej ind på kontoret, da han bemærkede en dame, der stod og fik en smøg udenfor. Nå, han kunne da tage en med og præsentere sig: Det viste sig, at det var deres nye chef, Rösli! Senere, da han sagde op for at blive togrevisor, mødte han hende på trappen, og hun huskede stadig hans navn og sagde, at han "da stadig kunne nå at fortryde opsigelsen" – men hans nye stilling gav altså 50.000 mere i løn om året, så nej tak!

En anden meget afholdt person er vores "stander Hanne", som vi fik lov at have som stationsforstander i ca. 7 år, indtil Lokalbanen ville "spare" hende væk! Hun havde flere sociale funktioner ved siden af jobbet og var ikke bange for noget. En dag så hun en person trække en elefanthue ned over hovedet og låste resolut døren! En anden dag kom der en ind og forlangte penge. "Jeg har ikke nogen, skrid med dig"! Ud røg han! Autoritet? Ja mon ikke! Hun er stadig et dejligt menneske!

Nu får I ikke mere den gang, men i næste nummer af TisvildeNyt kommer meget mere om "vores gamle smukke dame" på Banevej 8.

Stor tak for den hyggelige dag, jeg havde sammen med alle jer herlige togfolk. Og nej, der er ikke nogen af jer der er "SÅ" gamle at I har kørt de store kulfyrede lokomotiver! Jeg spurgte ad!!



Marie, Marie Marolle...

Vi har bestilt fuld sol – også til boligmarkedet

Vidste du, at køberens rejse til sin drømmebolig ikke kun starter lokalt? Derfor er det en fordel at vælge en ejendomsmægler med flere forretninger i området, fordi et stort netværk giver stor rækkevidde. Hos home Tisvildeleje-Vejby gør vi os umage for at få dig trygt gennem salgsprocessen og godt hjem. Dét er en af grundene til, at vi har så mange glade boligsælgere.

Går du med salgstanker?

Kontakt os på tlf. 88 20 94 20 eller tisvildeleje@home.dk for en gratis og uforpligtende salgsvurdering af dit hjem.

Vælg en
mægler med
stort netværk!



TISVILDELEJE-VEJBY

v/ Bøgelund & Friis A/S
Hovedgaden 57
3220 Tisvildeleje
tisvildeleje@home.dk
Tlf. 88 20 94 20

GILLELEJE

v/ Bøgelund & Friis A/S
Smidstrup Strandvej 69
3250 Gilleleje
gilleleje@home.dk
Tlf. 48 31 88 44

HORNBÆK

v/ Bøgelund & Friis A/S
Ndr. Strandvej 355
3100 Hornbæk
hornbaek@home.dk
Tlf. 49 70 13 12

HELINGE-GRÆSTED

v/ Bøgelund & Friis A/S
Østergade 3
3200 Helsingør
helsingor@home.dk
Tlf. 88 20 94 10

home
Kom godt hjem